No. 11598 Shanghai Saturday 26 December 1936 THE EASTERN TIMES Published every morning including Sunday

時報

中華民國念五年十二月念六日星期六
今日隨報附送號外畫報一張
全天報本二大張本埠另加本埠增刊半張售國幣三分四厘
第一萬一千五百九十八號
內政部登記證警字第二三五號
中華郵政特准掛號立券之新聞紙類

時報廣告刊例

時報每星期日附送圖畫時報

電話九七一三三(雙線)一轉接各部 電報掛號二五一四

東南晚報

自明日起改用捲筒機印刷特別通告

本報茲為內容革新銷數激增提早發報起見特用最新式捲筒機印刷每小時出報十萬餘份編制新穎印色精美並印紅色報眉俾見錦上添花引人入勝仰祈本市各區推銷者須於每日下午三時前齊集四馬路五一四號預定批購券以免臨時擁擠如有各報販分區承銷者請即日至本館發行部面洽倘蒙各界委登廣告尤為歡迎恐未遍知特此通告

●抱人所不能抱之精神●

●論人所不敢論之言論●

政治版‖消息敏捷 紀載翔實

新聞版‖探訪詳盡 運筆週到

火花版‖論調犀利 文情齊茂

週刊版‖分門別類 敘述明顯

長篇插圖古今對照小說 上海經 海上半癡生繪著

社會長篇小說 水晶宮 余一著

社長……王海山 主編……海上半癡生 編輯……周一帆 吳卓愚 金剛 沈健庵

廣告……朱瑞麟 趙炳偉 沈哲民 沈璧人 發行……王德勝 楊鴻慈 會計……胡明發 總務……傅仲英

發報處……四馬路五一四號(即大新街口)

辦事處……三馬路四五四號電話九〇四四八

商務印書館

特價書五種

本月底截止

四部叢刊三編單行本

太平御覽(宋刊本) 一百卅六冊 定價八十元 特價五十六元 郵費一元二角

天下郡國利病書(顧亭林手稿本) 五十冊 定價三十元 特價二十一元 郵費一元六角

罪惟錄 附東山國語(查東山手稿本) 六十二冊 定價卅五元 特價廿四元五角 郵費一元七角

李蓴客手稿 越縵堂日記補 十三冊 定價十二元 特價九元 郵費一元四角

增訂 商人寶鑑 一冊定價一元五角 特價一元一角 郵費一角五分

1050

名書家李肖白先生編著

書法入門

再版預約

是書係著者二十年經驗之結晶闡於執筆選帖等重要問題均詳加說明詞句淺顯立論切合實用不論已習未習可一目瞭然如法實行進步極易上海市潘社會局長譽為書法明燈洵習字者不可不備之書也定價每部國幣一元預約祇售六角郵費外埠一角二本埠一角定二十六年一月二十日出版預約期即日起二十六年一月十五日止

預約處 上海望平街 有正書局

中華書局股份有限公司召集第二次臨時股東會

敬啓者本月五日本公司原係召集第二十六次股東常會臨時有股東提議會計年度既改曆年制則二十五屆帳略應結至二十五年十二月底止此次改為臨時股東會俟明春二十五年底之帳結好再召集第二十六次股東常會當經通過並議決(一)本公司會計年度本係七月一日至來年六月三十日為一年度茲遵政府會計年度改為一月一日至十二月三十一日為一會計年度(二)增資二百萬元連原有股本合成四百萬元此兩點均關係改本公司章程依公司法第一百八十六條之規定如到會股東人數或股數不足過半數時應作假決議於一個月內再召集第二次股東會茲經本會議決定於本月二十七日(星期日)午後二時仍假座上海虞洽卿路寧波旅滬同鄉會召集第二次臨時股東會對於假決議予以決議屆時敬祈 蒞臨是幸入場証及第一次臨時股東會紀略已分別郵奉如未收到請於會期三日前親臨或函知上海澳門路本公司總廠股務課領取再自登報日起至開會日止暫停股票過戶特此布聞

中華書局股份有限公司董事會謹啓 二十五年十二月十日

(門564)

商務印書館

本週重版書

▶語文學◀

注音漢字 黎錦暉編 (二版) 一冊三角

國語會話 齊鐵恨編 (四版) 一冊三角

辭源 丁種 方毅等編 (廿一版) 二冊七元

國民英語入門 Citizen English Primer for Use of the Citizen's School 周越然編 (一四版) 一冊一角六分

懷中英漢字典 Miniature English-Chinese Dictionary (五版) 一冊六角

袖珍分類英語 A Pocket Classified Conversation 徐鍾頤編 (四版) 一冊四角

圖解初學法文讀本 Lectures Elementaires de la Langue Française 王詔輝編譯 (二版) 一冊六角

▶總類◀

國學概論 (三版) 二冊八角

實用宣傳學 梁士純著 (二版) 一冊六角

▶哲學·宗教◀

兒童心理學及其應用 蕭孝嶸編 (二版) 一冊七角

因是子靜坐法續篇 因是子編 (四版) 一冊三角

中國佛教史(國學小叢書) 蔣維喬著 (二版) 一冊二元

▶文學◀

歷代名人書札註釋 許國英註釋 (三版) 四冊六角四分

英文書信寫法 How to Write Letters with 100 Specimen Letters 劉維向編 (三版) 一冊三角

公文法程 (三版) 一冊四角八分

嬰兒就學記 天笑生著 (三版) 一冊三角五分

【附註】本廣告內所列各書大都係敝館復業後重版之書其加有·符號者係復業後初次重版者

▶應用技術◀

生理學(大學叢書)增訂本 蔡翹著 (五版) 精裝一冊六元

性之生理(醫學小叢書) S. Hebert著 朱耀章譯 (三版) 一冊三角

種油桐法(農學小叢書) 畢卓君編 (四版) 一冊三角

養豬法(農學小叢書) 許心芸編 (五版) 一冊三角

無線電實驗(大學叢書) (三版) 精裝一冊一元六角

肥皂工業(工學小叢書) G. H. Hurst著 (三版) 精裝一冊三元

工業管理(大學叢書) (二版) 一冊一元九角

漢文註 商業英語會話 Commercial Conversation R. H. Lauxburgh著 (五版) 一冊五角

1043

衛生常識

第四期

每逢星期三六出版

本刊編輯寄通訊處上海北京路四川路轉角中國信託公司二樓

詹念曾醫師主編

夫婦智識

怎樣維持夫妻的愛情？

留德醫學博士張君實

▼……人世間每一個丈夫所急需明瞭的知識……▲

做一個新時代的丈夫眞非容易，婚前花了多少的時間心力去追求，婚後又必須牢牢地抓住她的歡心，否則，對於不能滿意的丈夫，新婦女無須忍受，儘可出之於離婚的。因此，每一個已做或將做丈夫的男子，對於怎樣去博得妻子的歡心這個問題，不得不予以深切的考慮。

面貌，智力，金錢，地位，都是吸引女子的要素，可是卻都不免爲次要的條件。最重要的博取女人歡心的工具還是愛的立足點—性生活。

一切其他的條件均可於日常接觸中體察而得，只有性行爲惟於婚後方纔經驗得到。許多女子於婚後厭惡其丈夫的，多半由於男子性力的薄弱。

性生活的過程中，男子的情慾興奮起較早，衰落得卻也較快。反之，女子的慾念興起得較遲，卻較能持久。如果男子的精力疲弱，那麼在女子慾念如火之際，他已經完全衰退。這樣，女子便永處於不滿足的狀態下，自然要厭恨她那沒有用的丈夫。

無論怎樣工於獻媚，富於資產聲勢的男子，如果他的生殖腺萎弱，性力不足，永無繫戀和體之望。這種缺憾很少是由於先天不足，多半是由於手淫縱慾，而引起生殖腺的萎弱，而產生遺精早洩，陰萎，局部短小之症。

自覺有了此種現象的男子，宜急謀強壯其生殖腺以挽回頹勢。強壯生殖腺的唯一方法爲服用生殖腺素製劑「生殖素」，自然精力充足，陰萎早洩立可消滅，短小的局部立可發育，偉大健碩，自可得女子歡心。惟遺精須兼服「希米脫氏固精片」，漏巵既塞，滋補之效可彰。

性病講座

（新診）四川路北京路轉角［illegible］

詹念曾醫師主編

㈠ 育不全包皮過長

患者鄧伯良，年廿二歲，浙江蕭山人，學界。（主訴）——先天不甚充足，發育時代更以多看淫穢書畫，情慾勃發，致養成手淫惡癖。至十九歲時始戒絕，而精關已寬，遺精至少隔日一次。性器短小，納若量稚，包皮附着不能翻下。身體瘦弱，精神萎靡。（治療方法）——包皮爲發育大礙，故先行割除。服以「希米脫氏固精片」，以固精關，止其遺精。至於補救發育，則投以大量生殖腺素製劑「生殖素」，增加其生殖腺之內分泌。先後二月，所患悉愈，性器發育完美，身體健碩如常矣。

㈡ 自瀆勁喪遺精劇烈

患者李康元，年十九歲，上海人。（主訴）—習業於某公司，受同事誘惑，染得手淫惡癖，自十四歲開始，連續三年餘，精關頓鬬，時有遺精，初則二三日一次，漸至每日必遺，至去冬有時一日數次，甚至白日亦有流出矣。（治療方法）—每日施行電療一次，使服「希米脫氏固精片」每夜睡前吞四片，一星期後遺精即減，一月以後，覺得根治。同時以斷喪過甚，使兼服生殖腺素製劑「生殖素」二月之後，精神煥發，頓成健男。

◇自療白帶◇

白帶爲大多數女同胞共有的疾痛，且女子常情，多不願公然求實，余亦此中之一份子。惟以帶下劇烈，淋漓不堪，既嫌污穢，復傷身體。幸於親戚處悉有一療帶靈一者，可自行外用，購得一試，便利非凡，僅逾十日，已得清除。（羅雲）

◇久年胃痛◇

余自卅歲時，即時覺胃中發痛，至今八載，愈發愈劇，胃納亦日形減少。遍試各藥，殊少功效。今夏有友人介紹「胃痛靈」及「健胃素」二藥，前者可根治胃痛，後者可增進食量。初亦未信，姑購試用，八載積患，一旦頓除，飯食有味。（王安平）

◇冬令補品◇

頻年冬令，常服補品，種類雖多，效驗極少。實以諸藥效力多偏一方，未能滋補全身。去冬因某醫師之介紹，服「生殖素」一打，覺得奇效。精力減少，不畏嚴寒，年雖半百，覺似三十餘許人。大喜過望，今冬決繼續服食，以竟全功。（際恒）

戒煙指導

我們應該怎樣來戒絕鴉片

王亦民醫師

這是任何人也不能否認的事實，就是鴉片可以引起各種的疾病，而且能使你永遠受煙癮的支配，受累無窮。它不僅使你身體削弱，而且於金錢上和精神上的損害永無盡期。吸者未嘗不知其害，實因鴉片有極大的麻醉力，難以解脫。它含有絕大刺激力，興奮你的精神，代你營新陳代謝的作用。不過一旦吸上，生理上產生的代謝作用，反被侵害而衰退，結果，身體各部的細胞日漸衰敗，體魄逐一蹶不振，大有奄奄一息的狀態。該時雖知害欲戒，然煙毒已瀰佈全身，無法抵禦，不自然的感覺遂一顯示，痛苦不堪了。

由此以論，鴉片難戒的原因可知，但細加考察，此原因實不由於鴉片毒害之根深底固，而由於被毒削弱的各部腺器，不能產生龐大的代謝能力以與煙癮抗戰。故吸者欲求鴉片的迅速戒除，須利用培補戒煙法，服以生殖腺素製劑「生殖素」最爲可靠。蓋此劑所配製的成分，完全用科學方法，向雄壯動物提取其生殖腺精華煉成，功能促成各細胞的自力更生，使代謝作用復活，本身的精力旺盛，就可以打倒煙癮，安全無痛地脫離鴉片的束縛。與其他戒煙藥以變相的鴉片作代替，不可同日而語了。且「生殖素」能強身益精，於戒煙時同時予吸者以滋補，尤爲特色。

花柳病研究

患了淋病將怎樣？

美國本薛文尼大學醫學博士　姚崇培

無論患了何種疾病，病家常情，非不問是非，藥石亂投，即因循坐誤，不及早求治。在病之輕者，尚無大礙，設遇劇疾，後患將不堪設想。在淋病患者，如此尤屬危險。

淋菌的破壞力極大，一時若未根治，則病菌深入體內，一方面成爲遷延難治的慢性淋，一方面惹起睪丸炎，關節炎等等的疾病，女子更發生可厭的白帶，此外更有傳染妻子，貽患子孫的危險。

淋病的可怕如此，患者對之當採取最有效的措置法，方可一勞永逸，若徘徊誤事，實難解救。

「安敵淋」爲淋病及其併發症的內服特效良藥，採取黃色素與伐克辛而成合製劑。黃色素有殺菌特效，伐克辛能使血液中產生抗毒素，雙管齊下，事半功倍，故確有根治確效。以前醫家多取此兩種成分分別注射，雖有功效，然手續煩難，病家深感不便，致往往不肯及早求治，今製成內服藥片，效力非但不減，且以精煉合製，反覺優良，服用極便，不致延誤了。

性的開明

詹念曾醫師

青春時期的自瀆問題

▼……發育尚未成熟的性器官多用最易受損害

▼……解救由手淫而生之煩惱宜兼定培補固精

一生的健康學業，都得在少年時代築好健實的基礎，特別是從十四五歲至二十歲左右的幾年，確爲自孩童而變爲成人的關鍵。此時期身心發展之良否，至少可以把我們的前途決定大半。最足爲此際身心發展之障礙的，便是手淫了。

原來這幾年正是生理上所謂的思春期，肉體上呈顯著的變化，性的覺醒誘起了強烈的慾念。手淫便是這等青年唯一的洩慾的途徑。性慾的解決本屬必須，然而還是要俟器官發展成熟之後，方可舉行。行之又必需相當的節制。思春期中的少年男女，性器官尙未發育完全，手淫又往往毫無節制，生殖腺如何禁得起嚴重的摧殘！於是生殖腺的內分泌浪費得乾乾淨淨，生殖系統的機能發生障礙，發育停頓。同時，我們知道生殖腺是生命的源泉，是新陳代謝的原動力。手淫過度後，我們應付一切環境及維持健康的力量將全部消失。高度的衰弱，男子性器短小，發育不全，遺精早洩，女子月經不調，乳房萎癟，均屬習見的症象。

這種不幸，只有生殖腺素製劑「生殖素」可以解救。「生殖素」係採取雄壯動物的生殖腺精華所製，所以能源源不絕地將新的精力供給吾人，恢復手淫時的全部損失，造成強健的體魄，完整的生殖機能。前述各症，自可根治。唯遺精一症，由於精關以使用過劇所生，非徒事滋補所能治。宜內服固精名藥「希米脫氏固精片」可以完全恢復對於射精作用的控制力。

美容常識

乳峰在健美中的地位

香港大學醫科學士　吳大超

新近得到一位在美國留學的友人來函，他記被一節與西友的談話，那位西人曾屢任賽美的評判員，其關於健美的論述極中肯，特錄之以餉本刊讀者：

「……這次爲了免除常人以面貌爲美醜之別的唯一標準的錯誤，參加的女子全部戴上面罩。於是我（該西人自稱）方眞的看見了眞的女性美。十全十美的美人是很難遇見的，但是乳峰高聳飽滿的常得列入上選。高聳的乳峰常兼有豐滿的臀部，這兩樣構成了大部的曲線，雖則臂腿肩背，或有缺點，看去總覺瑕不掩瑜。反之，那些乳房較低的人，沒有柔和的曲線，絕不能受評判者的賞鑒。這次競賽的冠軍是位依利奧脫小姐（Miss Eliot），當除去面罩，見到眞面目時，大家都很驚異，因爲這位小姐一向生得瘦弱，怎會突形健美。爭相訪問的結果，始知她於賽前數月，服斯丹那氏的「女用生殖素」，故得發育優良，獲得健美的乳峰與體格，獲得冠軍的榮譽。從此傳爲美談，有志求美的女子無不爭相服食「女用生殖素」了。……」

（國貨標準製品●［illegible］）

生殖素

［illegible］

（每盒十五片●［illegible］）

希米脫氏固精片

本品爲國家病家米博士之一成遺精最特效品已經希脫十大生功治精奏效

（每盒五十片●特價洋兩元）

注射 育維賜保命 大補品

用皮注或肉射可生素時短之煙以下射肌注均●殖戒同有縮戒妙

（每盒六支五元●永安中西均售）

（強民斯）骨痛片

本治［illegible］

（每瓶五十片●售價三元）

安敵淋

本品黃色素與伐克辛之製合劑 注射異同而流通之效［illegible］

（每瓶五十片●售價三元）

療帶靈

本品［illegible］

健胃素　**胃痛靈**

［illegible］

上海安立思藥行懸賞告發

［illegible］

安立思藥行啓

安立思洋行　上海北京路一五一六號電話一三一二二五二

天津破獲秘組軍事機關　捕男女犯廿餘

抄獲圖謀暴動證據　張學驀王廷相等在逃

◎天津訊，自國變發生，津市謠言甚盛，公安局據報，於本月二十三四兩日，在河東復興莊，破獲擾亂治安秘組機關男女人犯二十餘名，並抄獲偽委任狀，並圖謀暴動證據甚多，特詳誌之。

秘密組織　津市當局據報，有所謂『國民革命軍東北軍部』之偽軍事組織活動，其最高領袖，爲西安叛變之主學良之弟張學驀，張前曾在津希圖不軌，當局通緝在案，惟未弋獲，詎伊復組織此機關，並在某地成立偽『國民革命軍東北軍司令官公署』，廣集羽黨，分駐於冀東各縣云云，至盤居在津待機異動之人犯，爲數亦夥，係由偽國民軍第四軍團第三軍第一師長王廷相（在逃）駐津率領，王於本月十二日曾受張學驀之第七六二號委任狀，委任斯職，（偽委狀已搜出）、又王又另下委任許業勤（又名南樓，五十歲，唐山人、住河東復興莊劉家台門牌一號）爲該師武術團長，曹貴榮（年三十三歲，歷城人，住郭莊子）爲該師第一旅第一團長，李金鐸（年四十六歲，德縣人，住謙德莊福厚里十五號）爲該三師旅第四道長，諸人同時從事活動

潛跡市內　在許業勤之家內，每召集會議，並廣徵無業之人，分別授予軍火鎗械，潛跡於市內各地，以預作待機活動之需，行動絕詭密，此消息被當局得知，急從事偵查，詎月之二十一日，五分局七所所長趙春田，查勤至管界河東公儀大街同德里派出所一號巡邏箱內檢得告密函件一紙，述許某圖謀不軌行動頗詳，乃密報公安局請示，並密囑幹警監視許之舉止，公安局當飭由偵緝二隊隊長王葆元協助辦理、

緝捕情形　二十三日秘密機關又會議、王隊長會同趙所長急行率幹警至復興莊劉家台一號許業勤住宅、果見暴徒多名在室著談、乃破門而入、彼等見勢不妙、思遁、但官方早有防備、故室內之許業勤、及其室許許氏、曹貴榮．李永順．劉漢卿．趙德有．李凱亭．岳慶善．姚振林．宋興瑞．于國慶．于金濤．李金鐸．許永和．張永林．姚唐氏等十七名

抄獲文件　委任文件、紙係王廷相委任許曹二人者、並有領章二付、手章二顆、木印（關防）一口、白黃黑裹腿各一付、次送案件本一冊、「劉金科」手章一個、並有「人數槍單表」一紙、係呈報張學驀者、其原文云、「鈞座鑒核、茲將各處人數槍枝分別如左、總指揮劉雁賓呈、李甲三．豐潤．人數一千六百名、槍械六成、吳香三．玉田．二千二百名、槍械六成、陳國寶．灤縣．一千三百名、槍械五成、左鳳樓．古冶．三千五百名、槍械六成、李少亭．昌黎．二千五百名、鎗械五成、蕭萬盛．遷安．七百名、槍械五成、草上飛．撫寧．二千三百名、鎗械七成、劉元年．遵化．六百名、鎗械五成黃霸天．二百八十名、鎗械八成、馬武．樂亭．二千名、鎗械八成、任成．秦皇島．三千六百名、鎗械七成、」云云、

續獲餘黨　自上列十七名被獲後、因羽黨尙多、乃續由趙所長及巡官張得林．幹警張興瑤．邢春生．警長楊世祿、李手鎗隊全體、與偵緝二隊長及幹探多名、四下續行偵緝、十四日晨二時許、復在大直沽附近兩樓村一號、續獲餘黨劉鳳閣．張瑞林．李文久．吳仲三．孟憲和．劉金祥．梁耀東．尉興橋．劉登中等共九名、同時又搜出證物多件、計委劉鳳閣爲第一師第一旅旅長七四一號委任狀一紙、其餘委任狀六張、護照一紙、符號一付、地圖一張、名片數十張尉興橋候補委任一張、手章四個、帶盒者兩個、此外並有在逃偽師長王廷相像片二張、委任封皮五個、畢業證書一紙、手章二個、手鎗子彈　粒等。

獲犯供述　犯人二十六名、連夜審訊後所、衆犯對從事偽軍活動經過、供述甚詳、錄誌於後

◇許業勤供◇　稱李金鐸與之相識、前日伊送來委任狀一紙、並云、團長之職、任津和戰區各縣、招募一團人、又與李甲三等素不相識、曹貴榮和他們認識、與民介紹、得認識李甲三等十餘人、廣爲召募、又劉雁賓是曹貴榮的師夫、率有二萬多人、

◇曹貴榮供◇　年三十三歲、山東歷城人、住河東郭莊子華順里三號、昨日奉保安司令密探組王副官派民到許業勤處辦理一切、有思師長之時、云不久下公事、至此事已計劃五日、劉雁賓與民不認識、李甲三之名單並不是我給許業勤者、他說是我給他的、不確等語

◇李金鐸供◇　稱係寄居王慶善家、民所有之委任、係王廷相送來、後隔三日後、復行拿去、至委我是第三旅旅長、第二旅旅長是劉鳳閣、第一旅旅長不知、至所屬團長只許業勤一人、後介紹曹貴榮亦充團長等語、

◇劉雁賓供◇　年四十二歲、又名劉雁賓、前在學兵營供職、現被委第二旅旅長、前王廷相師長說、不久抗×、問吾在南京召人數多寡、告以能召一團多人、隨給吾以旅長之委任狀、旋由王廷相介紹、在河東三徑路秦安棧內、與張學驀接頭、見張約二十餘歲、白淨子、伊處有劉貴秘書、問吾前作何事、我答在學兵營供職、富有經驗、隨於十月十五日接得委任狀、現末奉到通知、如果奉到、即設立司令部等語

◇李永順供◇　又名輪臣、五十五歲、保定人、住許業勤同院、在張勳宅管理房產、最近始與許相識、至民前曾與張學驀包工程、早與張相識、至王廷相前是劉翼飛的副官、亦相識、

餘犯姓名　其餘廿一名、供約如前、其姓名籍貫如次、劉翰卿（卅五歲、住日租界元寶成棧）、趙田有（四十三歲、住新市場大街四十六號）、李彩亭（五十六歲、住閻家台共和里九號）、岳慶善（五十七歲、住閻家台二十四號）、姚振林（四十歲、住沈莊子榮同里九號）、宋興瑞（四十歲、住東樓）、于國清（二十五歲、住大舞台後）、于金濤（二十七歲、住日租界桃山街福壽里九號）、許永和（五十一歲、住河北榮華里一號）、張永林（三十一歲、住大王莊集仁里七號）、張瑞林（十六歲住南樓王和尚鋪）、李子久（二十八歲、前鄉五區五所警長）、吳仲三（二十六歲）、劉金祥（三十歲）、梁耀東（年三十七歲）、劉登甲（二十五歲、以上均住南樓）、尉興橋（四十七歲、住河東新開口裕大後門二號）、訊畢、當轉解五分局、當晚巳全案送交公安局訊辦、至此案逸犯張學驀、王廷相雖行事先逃逸、但經當局追究、巳得悉在某地、現正從事密緝中、

○○○○

保定越獄案　鎗決十六名

天津訊、保定河北省第四監獄、一部監犯、買通看守、意圖越獄、於本月廿二日晨突行暴動、當地駐軍會同公安局嚴行緝捕、監犯竟奪械抗拒、結果當場擊斃監犯二名、捕獲持械抗拒匪犯十六名、該監原收押犯人七百七十四人、當時曾有逃逸、嗣經完全捕回、所有主動各犯、於廿四日晨在保定北關外、悉數鎗決計王克仁、賈齊峰、李振全、呂坤芳、劉郁文、劉玉堃、高福厚、趙國林、韓永清、楊二興、馬秀豐、孫小喜、田富貴、王占奎、王貴福、馮俊樂等六十人

英國有權力份子組織一公司

便利英國自治領與殖民地間之商業　便利受匯兌限制減少商業各國

主要目的爲與德以貨易貨

◎倫敦二十五日路透社電、此間有權力之份子現組織一公司、一方面便利英國自治領與殖民地間之商業、一方面便利受匯兌限制而減少其平常商業之歐洲各國、其主要目的爲與德國以貨易貨、該公司純係英人之資本、英政府對於此舉、未有異議、自治領各政府已予以贊同、德政府亦允予以某種便利與特別利益、該公司並希望與土耳其羅馬尼亞保加利亞南斯拉夫四國從事貿易、而以糧食脂肪油皮革麻橡皮售與之、如發生戰事、則對交戰國當然將停止運貨、據該公司宣稱、下列顛常國之貿易可望增加、因如美日之國家、現唯以貨物銷於英自治領、而不向彼等購貨、按照公司之新計畫、則買賣須相平衡也、

杭州　上海　**胡慶餘堂雪記藥號爲啓事**

本埠並無分店　各種補品冬令

［illegible］

二十六年故宮日曆出版　每份二元二角　經售處上海望平街有正書局

唐拾義久咳丸

◆功用說明◆

［illegible］

每瓶一元二角　世界各埠均有發售　上海廣西路角久子大藥房發行

如何可得　人生樂趣

俗語說：人生無病即是福，其包含之意義至廣。即言人生真正樂趣，亦直多病之人所欲求無享受得到，然而在今日科學昌明時代，亦非難事。但常服用維他賜保命，即可身強體壯，百病不侵。如性神經衰弱，未老先衰，腎虧遺精，腰痠背痛，腸弱失眠，胃呆便結，糖尿等症，治之尤有奇效。

婦女服用本品，功能調治月經失常，白帶，宮冷，久不生育，產後病後虛弱等症。因本品內含維他命與男用者不同，（女用者內含［illegible］）及多種名貴之有機精素，有天然生理作用，常服用之，祛病強身，延年益壽之大補品也。

各藥房均售

長命牌　**維他賜保命**　補針　補丸

上海信誼化學製藥廠監製

粵請免徵洋米稅不准
實部令各省產米運粵

◎南京二十五日電、實部據財部咨、以粵進口洋米稅、已電覆粵省府、礙難免徵、並請實部督促湘贛皖等省、將產米源源運粵、以濟民食、實部據悉、現已分令各省辦理、

◎南京二十五日電、農本局對豫陝鄂贛實況、及豐收區域存糧屯積數量、已派員調查完竣、並已擬具運用資金調節方案、呈實部鑒核、

◎南京二十五日電、湘米檢驗所呈實部轉鐵部令粵漢路局、對於未經該所檢驗之米、嚴拒裝車運粵、又不由長沙或不經長沙運粵之稻米、是否應行檢驗、亦請實部核示、

粵購皖米已啓運

廣州二十五日電、粵財廳爲救濟民食、電請中央信託局代購皖米兩萬石運粵、頃接電復、已啓運南下、又粵民食調節會定二十八日成立、該會委員已由省府聘黃嘉松・余漢謀・宋子文・王應榆・劉維熾・曾養甫・暨市商會米糖會及銀行界代表十五人充任、

本市存煤日薄　市價高漲

本埠訊、據新聲社記者探悉、全市目下所存煙煤白煤總數僅千餘噸、同時因煤慌關係、致市價高漲、且致有錢無貨、致用煤工廠、多數停車、至於絲廠亦因此及存繭薄弱影響停車者蝟起、計虹口閘北區久豐南鄉在工廠、均相繼停車、目下開工者、僅福綸和記寶福益豐昌記積餘美豐等十餘家云、

研究存款利息所得稅
銀錢兩業擬具報告書

本埠訊、關於存款利息所得稅、銀錢兩業公會各組研究委員會分別研究、並經兩會委員共同互相交換意見、今已參考各地銀錢業公會、各會員行莊等意見、擬具報告書、決於月底以前、再舉行兩會聯席會議、提出通過後、即呈請財政部貢獻、惟對於在本市之外商銀行存款所得稅、希望與華商銀行錢莊同時起征、至於各錢莊除福源等外、均係採用舊式會計、今決俟明年起一律改爲新式會計、以便計算云云、

實部令向冀察政會解釋免征
津征收棉花檢驗費

◎南京二十五日電、實部據津商品檢驗局電呈奉冀察政委會令、規定該局征收棉花檢驗費每包在一百斤以下者加收手續費一元、在二百斤以上加收一元、實部據電、以商品檢驗局所收檢驗費之費率、早經依法核定、每公担收國幣一角、全國一律、並呈奉行政院核准公布施行、即從對方貿易言、產品成本增加、則輸出數量必受減少、影響國民經濟甚鉅、實部業電令該局轉向冀察政委會詳爲解釋、免予加征、

函煤業公會執照
明年度起
煤石駁力增加

本埠訊、本市煤石駁業、對於短駁水脚、已定自明年度起加價、該業公會特發通告云、前據各船行報告、近年以來、百物昂貴、致供不應求、尤以我船業各項支、莫不繼漲增高、勢將不能維持、不持我船業如此、即其他各業、亦莫不紛紛增價、藉資補救、故我船業、對於本埠短駁水脚、不得不增加若干、以維血本等語、到會、即交十二月六日臨時執行委員會議決議、僉認各船行報告、確屬實情、本埠短駁水脚、應照原有價目、每噸增加大洋五分、並自廿六年一月一日起實行云云（餘略）、昨該會已函請上海市煤業同業公會、轉飭各煤號查照矣、

物價一致報漲
打鐵蒲包通告漲價

本埠訊、本埠近來各種物價、莫不增漲、生活費指數突高、昨日又有打鐵、及蒲包兩業、通告增價、

打鐵　敝會打鐵業同業各部出品、今因市上煤鐵價格日漲、並且又須現款購辦、爲是不得酌量增加價目、以維血本、盼請各界賜與惠顧、予以原諒、

蒲包　茲因蒲包來源缺乏、進價逐步高漲、經邀同業議決、自即日起、照原價加三成、以維血本、特此登報聲明、務乞諒鑒、

復興公債
一次抽籤還本

本埠訊、民國二十五年復興公債第一次還本、財政部定明年一月九日上午十時、在上海銀行業同業公會舉行抽籤、所有中籤債票應還本銀、定二月二十八日由各地中央銀行及其他委託之中國交通兩銀行、暨中央信託局開始付款、並函上海市商會銀錢兩業公會、屆時派員監視云、

立法院會議通過
提存法全文十九條

◎南京二十五日電、立法院廿五日晨開第八五次會、到委員與經熊等六十八人、主席孫科、秘書長梁寒操、當時法制委員會起草之提存法照案通過、該法爲民法補充法規、係規定提存物保管訴訟存款物品、詳細辦法、以防流弊者、全文十九條、要點

一、凡依法令提存之金錢・有價證券・或其他物品及訴訟保證金兩担保物品、均應向提存所提存、

二、提存所附設於地方法院、其事務監督准用關於司法行政監督之規定、

三、高等法院得命地方指定適當之銀行・信託局・商會・倉庫・營業人或其他適當處所、處理提存物保管事務、

四、提存金錢給付利息、並以實收利息照付、庶有領取提存金權利之人、其利益得於保全、而經管人亦無從舞弊、

五、提存所對金錢或有價證券以外物品、得征收保管費、並訂明不得超過普通保管所應收取之額數、以免濫征、

六、提存人將提存物提存後發現出於錯誤、或提存原因已消滅、有取回權、

七、利害關係人對提存所之不當處分、許其抗告、

八、該法公布即施行、

章太炎墓擇定

◎杭州廿五日電、章太炎墳地、聞現已擇定西湖三台山、章孃概約明春遷杭安葬、

鄒敏初抵滬

本埠訊、廣州商會會長國華銀行董事長鄒敏初氏偕夫人、於昨日午刻乘昌興公司之亞洲皇后號輪抵滬、下榻滄洲飯店、據金融界消息、鄒氏此來、因廣州金融事宜、須與中央財政當局及銀行界商洽、故在滬分訪銀行界各領袖後、即行晉京云、

美銷已成飽和狀態
本年桐油出口銳減

本埠訊、桐油爲我國特產、近年因歐美各國積極備戰、儲備戰時原料、及美國復興造船工業、亟須我國桐油、作爲防腐原料等等、去年我國桐油出口、誠爲黃金時代、居我出口貨物之首位、油價由四十元漲至八十餘元、本年上半年、桐油出口尚佳、下半年突轉消沉、出口數量驟減、據記者向桐油業方面探悉、近日桐油出口之減原因、係華桐油輸美衆多、存貨堆積、而呈飽和狀態、故進胃淡薄、至德・意・比・日等國、猶能維持原狀、蘇俄雖積極植油、但蘇俄土地不宜種植、故近年內、尚不致影響中國云、

陳璧君偕陳公博
抵港迎汪

◎香港廿五日電、陳璧君・陳公博、二十五日晨十一時乘德郵香諾斯號輪由滬抵港、候迎汪精衛、

英大使返平

◎北平二十五日電、英大使許閣森前赴京公幹、事畢、於二十五日下午一時五十分返平、下車後即赴使館處理館務、

日擬與美談判太平洋問題
認爲凡屬九國公約各簽字國以及蘇聯
均應令其參加
美外交界似均贊同

◎華盛頓廿四日哈瓦斯社電、聞日本擬與美國談判太平洋問題、頃悉此事起因、乃係關於太平洋各島嶼防禦工事與海軍根據地維持現狀（即華盛頓海軍條約第十九條所規定者）、一項問題、英國前於九月間照會美日兩國、主張進行談判、俾將該條規定加以續訂、但美日兩國、均未提出正式答復、迄至最近、日本始乃主張與美國進行談判、美國外交界人士對於此項主張、似均表示贊成、但以爲此種談判、不應限于日美兩國、凡屬九國公約各簽字國、以及蘇聯、均應令其參加云、

日政黨意見已一致
共同戰線猛襲政府

◎東京二十五日同盟社電、年內之議會、雖以二十六日選舉常任委員長而竣事、然政民兩黨幹事長、二十四日在院內會見之結果、於本屆議會之重大性、一致主張關於議會制度之機能發揮、先謀兩者之緊密提携、而於此基礎之上、善處山積之重大懸案、傾注全力以恢復政黨年來失墜之信譽、又常任委員長如預算請願懲罰三委員長則讓諸民政黨、決算建議二委員長則讓諸政友會、全院委員長則出任政友會與昭和會交涉之、又昭和會社會大衆黨國民同盟等小會派視問題如何、有與政民兩黨立於共同戰線猛襲政府之意、故議會認眞進行之際、此等政黨戰線之連繫、向殊堪注目

傳有田將發表宣言

◎倫敦廿四日哈瓦斯社電、傳聞日本有田外相、行將發表宣言、贊成日美兩國、共同合作、以求避免太平洋上之軍備競爭云、此間觀察家、對於此項傳聞、頗爲重視、且亦表示滿意、並以爲此說倘經證實、則日本退出倫敦海軍會議後所造成之局勢、將起重要之變化、特關於太平洋問題之各項談判、應將關係各國、包羅在內、英國即係關係國之一云、

日外相有田
承認英援用梯形條項

◎東京二十五日同盟社電、據吉田駐英大使二十四日致外務省之電、英國政府於廿一日正式通告吉田大使、謂英國將援用倫敦條約第二十一條梯形條項、保有艦齡超過之乙級巡洋艦五隻、而加以改裝、藉以充實防空設施、因此有田外相以英國政府前曾探詢日本之意向、當時已非公式回答之、此次仍以此爲根據、即日訓令吉田大使正式回答英國、絕無異議、同時訓令齋藤駐美大使向美國政府爲同様之通告、一面日本方面以從明年一月起脫離一切之軍縮條約、得恢復建艦自由、今日若遂行建艦艦齡超過艦重新造艦、徒增加國民負担、反失卻軍縮之精神、故由此見地承認英國之提議、

美使訪日外相

◎東京二十五日同盟社電、美國駐日大使格魯氏二十四日訪問外務省有田外相、關於巡洋艦之保有問題、通告美國政府意見、謂美國擬承認英國政府提出自由梯條項問題、盼該規定美國可保有現有驅逐艦、總噸數十九萬噸之一成、即一萬九千噸、美使通告後、又詢問日本政府對此意見、外相答以日本政府將命駐英美大使分別向駐在國政府報告意見、

捷克總統演說
增強軍隊增設防禦
力謀以他種力量補救國聯會不足
並謂德所提出之歐洲和平計劃
實應認眞加以考慮

◎捷克京城二十四日哈瓦斯社電、貝奈斯大總統、頃因耶穌聖誕節、發表無線電廣播演說、歷述一年來國際局勢暨捷克外交政策、略謂就一九三六年之國際大勢、法西斯主義國家與共產主義國家、暨民治國家、互相對峙之情形、愈益尖銳、此在捷克、雖未拋棄擁護國聯會之信念、然另一方面、則力謀以他種力量、補救國聯會之不足、即一捷克與法國暨小協商各國之同盟條約、捷俄兩國互助公約、捷克與英國暨巴爾幹協商諸國之友好關係、凡此皆所以增強和平之力量而已、述及法國、貝奈斯謂法國安全、頗覺憂慮、實有充分之理由、述及德國、則謂希特勒元首前於本年三月二十九日所提出之歐洲和平計劃、實應認眞加以考慮、最後貝奈斯復稱、一九三六年份、捷克軍隊已大見增強、各處邊境、均已增設防禦工事云、

星洲詔安會館呈閩省府
請取締客頭客棧
高抬票價及售假票

廈門通信、南洋各埠對華僑入口、美荷法暹均以法律條例限制、英屬馬來係採每月限定若干名入口之辦法、視其境內產業需要華工之數量、而定、將此定額分配於香港汕頭廈門海南四埠、各輪船公司每月能在此四埠各載華僑新客若干名赴新加坡、而以廈門佔較多額、其原在英屬取得居留證歸國之舊僑復往者、不加限制、以是凡欲出洋赴英屬謀生者、但能購得輪公司每月額內之

新客船票　到新加坡、即能登陸、並取得英屬居留字、年來閩南農村破產、市面不景、內地人民出洋謀生者極衆、新客票額有限、供不應求、船公司及客棧業從而操縱之、票價遂飛漲、常照底價加倍有奇、如三等艙底價爲六十一元、本月二十日萬福士豐慶兩輪開新加坡、客棧業售至一百二十餘元、是今春市政府僑務局曾會同取締、限定不得超過底價二成、即不得超過七十三元二角、但卒無效、此外弊端、尙有瞞售假客票者、近星加坡「星洲詔安會館」、呈福建省政府、略稱、「自南洋英屬限制華人入口、二五年來、造成客頭客棧船局勾結剝削機會、除限額船票高抬售價外、尙

瞞售假票　鄉民無知、初出茅廬、只知帶一筆由賣田賣屋之川資、跟隨客頭南來、焉知貨假、迨既上船、叫他們假裝水手、就假裝水手、叫他們閉匿貨船、便匿貨船、殊不知此爲殖民地政府法律所不許、至被政府扣留懲罰、始如夢初覺、白白費錢款、受人播弄、致遭縲絏、或受重刑、或配回中國、逼時

閉匿艙中　客頭已遠颺無蹤、行李盡失、單衣獨袴、形同囚犯、眞呼天不應、入地無門、且有因閉匿死者、致病而死者、出洋不成、債台高築、無以爲生、自殺者、查廈門汕頭等處、客頭帶客到南洋來、多勾結客棧、串通船局及船中職員舞弊、以假票售客、或僞造「沙老越」登岸證與客、倘敗露、蒙禍者係乘客、彼客頭等尙乘機逍遙法外、如前月貴陽、夏樂士、亞瞪二輪入暹、爲暹政府查出匿艙及僞造「沙老越」、□□等百餘人、均以偷渡入口罪、均彼等之賜、又出洋客人在廈門汕頭等處、不能直接向輪船公司購票、必由客頭客棧包辦、客人祇能向客頭客棧轉買、而船公司分給船票與客頭客棧又另有交換條件、即每九女客□□每僑五人、□配給正式客船票、因女客□僑係無限制也、此罪惡出洋之客人、亦祇望洋興嘆」云云、省□呈□□廈門市政府

澈查取締　各客棧表面雖遵照市政府四日之取締、實際仍陽奉陰違、如本月二十日新客售價一百二十餘元、超過定價、惟客棧亦有理由、船公司須五張女客票、或一張舊客票、始配給新客票一張、□對客棧收價、新客票六十一元、女客、舊客票九十一元、但客棧售出新客雖售價百二十餘元、女客舊客則僅能售二十餘元、因女客舊客無限制、可轉香港出口、香港船價僅此也、其實以海程計、廈門至新加坡僅能取二十餘元、六十一元已超過三倍也、

益壽兼以興邦之
溫濕雨風調治說
上海天氣十二年間之統計工作
精神物理學家測驗

（小可）

氣候學之闡發與研鑽、小之有裨於健康、有助於一身、大之有功於文化、有造於一國、美國著作家海費 Maxim Hudson 在歐戰前、草成富有工業知識之理想小說、預料「一九五〇年」人類之能力、或將控制從天而下之不測風雲、驅使大氣、如驅久被人類制服之牛羊、偶遇大風暴之來、雖難遽以人力撲滅之、而或已能使之轉變方向、改經民居較少農產較稀之陋邑荒原、因以避免不可限量之物質損失、凡可因人力之移易天氣、使北溫帶歐美各地所種果蔬穀菽、亦可以致每年兩熟之收成、其爲人意之所更不及料者、則如水果、可變原有之形而使其味加美、如比櫻桃更小之棘莓、可使大如李、李之大可如蘋果、蘋果之大可如瓜、此種志得意滿之人生、可以託諸文字形容、而尙不易見諸實事、吾人就目前而逆料將來、覺科學家之顯其神通、驅「雲」致「雨」、或者有之、彌倘不容假渺小之人力以制「風」、因造雨之事、有時不過推動瀰漫於空中之微末水點、使之聚合成大滴、此則一架飛機在空中、即可偶試爲之、其所需有之工作能力 energy、並不甚大、非若風與風暴、挾有大不可量之能力也、予意人苟欲求

防禦風暴　必先詳知風暴之所由興、大抵在太空中設無冷熱兩氣之相反相差、必不至引起風暴、質言之、夏間所引起之風暴、應分大小兩種、小暴限於一定之區域、每起於山間、乃因地面之熱氣、穿破空中之冷氣以向上疾進、氣候學家稱之爲「熱暴」、計其風勢、緩者每小時行十公里、疾者每小時行四十公里、風暴既過、而天色與氣候仍無變更、大暴可一舉而波及數國之郊、乃從海面吹來較涼之氣、橫掃而入炎熱之大陸、其風勢之開展、可令籠罩寬遠、千公里之方輿、儼如用兵者正面進迫之前線、氣候學家稱之曰「前線暴」、其風勢之速率、每小時行一千公里以上、前線暴之起、一雨而每不即放晴、而在晦雨之數日間、天氣必爲之一變、凡此種種、皆「大氣候學」範圍以內之事、是否得憑人力解救於俄頃之間、自爲不可知之疑問、惟說者謂氣候甚美之地、既有隨人力而漸歸破壞之處、若反其道而解釋之、人力未嘗不可

改良氣候　例如古猶太國 Palestine 播來地、在二千年以內、漸由豐沃之邦而化爲瘠壤、確受土耳其人濫伐森林之害、而非洲沙海 Sahara 在古代、聞亦有地利之可言、今日者、如欲使復其千年前蜜乳洋溢之舊觀、（蜜指蜂蜜、乳指牛乳、）固需犧牲大宗資金而觀成於一場大奮鬭畢事之後、至若更使六百萬平方公里之沙漠憑人力而變爲樂園、則且可以解決東西各國人口過剩問題之糾紛、坐致數十百年全世界相安之太平盛世、是以大氣候欲憑人力挽救、雖云不能收功於俄頃、而終可望其能成遂於將來也、我國爲財力薄弱之邦、國人所可盡一份子貢獻之責者、似惟小而易之舉之「微氣候學」、蓋氣候之不佳、其足妨害人民之攝衛尙爲較近且顯之物質損失、爲盡人所共知、世多明哲、不患無妥籌對策之人、獨其足以改換人之心理、其弊至遠且深、其影響之所及、乃爲超乎物質以上之「精神」、此正一般人所不易覺察者、若進一步而言、一國之民物質受損失、或反以多難興邦、惟其精神之受損失、則盛者可以轉衰、強者可以轉弱、或且有子孫世世萬劫不復之懼、微氣候學之於世界人類、足以左右其肉體與精神之健康者、約言之

有四要件　一曰空氣之溫度、二曰空氣之濕度、三曰空氣轉動之速力、四曰光線之強弱、自我中國長江巨埠之上海論、則有專治精神物理學 Psychophysics 之美國名碩泰來 W. F. Tyler 君、曾憑一二年間不斷之實驗、歷乘滬者之夏期、分就上述四件中最著要之氣濕與氣溫、加以統計、察知人類與鼠類、得諸微氣候之應效爲何如、計成兩表、分列如下、

▽其證明氣溫氣濕擾及人類精神健康之程度者爲第一表

精神煩悶之起點

氣溫	氣濕
二一又十分之八	空氣極濕之百分飽滿量
二六又十分之七	百分之六六
三三又十分之三	百分之四三
三七又十分之八	百分之七
三八又十分之七	空氣全乾

人類所能忍受之極度

氣溫	氣濕
三七又十分之八	百分之飽滿量
四三又十分之三	百分之七四
四八又十分之九	百分之五五
五四又十分之四	百分之二七
五六又十分之七	空氣全乾

▽其知氣溫氣濕危及鼠類生命之程度者之第二表

鼠類殺滅之點

氣溫	氣濕
四十又十分之九	空氣極濕之百分飽滿量
四十六度	百分之八五
四八又十分之九	百分之七二
五〇又十分之三	百分之四六
五十一度	百分之三十

按氣候學家用以記氣濕之度數、均一「相對」者而非「絕對」者、所謂相對之濕度、即指與飽滿點之相差、等於飽滿量百分之幾耳、右列第一表所謂

精神煩悶　之起點者、謂人類遇二十一度之氣溫、兼遇達乎飽滿量之氣濕時、雖靜坐無所事事、亦須出汗、其進一級之煩悶、則如御西服之男子、已因畏熱而甚思除去過窄之硬領衣、人類最畏「熱而兼濕」之天氣、若熱過甚而氣濕亦見倍加、即有不堪忍受之苦、而鼠則與人迥異、鼠類對過溫之熱空氣、所可有之抵抗力、反較人類爲強、此亦得未曾有之新發見也、語云、一年之計在於春、而樹「木」之圖、乃預爲數十年或數百年久遠之計、自視一年之計爲尤急、而宜及早卜種於上一年之冬季、我國林主席之提倡造林、最有益於國內氣候之改良、他日長江各城市、如能見千門萬戶、盡深藏於美蔭之中、即誠當預祝四五百兆男女同胞之共登壽域、豈獨新國民精神之暢旺、足樹中華大國無疆之基哉、也、

改委昌化縣長

◎杭州二十五日電、浙省府會議二十九日議決、昌化縣長余明長擅離職守、致縣城一度被匪侵陷、已送交法院查辦外、遺缺委毛阜坤代理、

英意協定
雙方見解尙有差
年內難成立

◎羅馬二十四日哈瓦斯社電、官方人士頃宣稱、英意兩國關於地中海問題之君子協定、現正由外長齊亞諾與英國駐意大使德魯蒙進行談判中、預料在本年年內、不至宣告成立、則以關於該協定之若干點、雙方意見尙有參差故也、

招商局
船期廣告

船名	船期
江華	[illegible]
江順	[illegible]
新江天	[illegible]
泰順	[illegible]
同華	[illegible]
海元	[illegible]
海利	[illegible]
新豐	[illegible]
大利南	[illegible]

●麥市旋勢高翔

芝加哥二十四日電、麥市因大衆買進而漲、

✲坎拿大麥電

月期	星期三	星期四	比較數
十二月期	一一三・七五〇	一一六・三七五	[illegible]
五月期	[illegible]	[illegible]	[illegible]
七月期	[illegible]	[illegible]	[illegible]

✲芝加哥麥電

月期	星期三	星期四	比較數
十二月期	[illegible]	[illegible]	[illegible]
五月期	[illegible]	[illegible]	[illegible]
七月期	[illegible]	[illegible]	[illegible]

▼海外銀電

[illegible]

▼海外滙兌

[illegible]

♠海外棉花商電彙集

海外各國共有八大棉市、逐日經濟電訊以供參供

（路透電）紐約二十四日、美棉市況[illegible]、海墨局、同業及外商買進、空戶亦有抵補而漲、

花旗棉電

月期	星期三	星期四	比較數
一月	[illegible]	[illegible]	[illegible]
三月	[illegible]	[illegible]	[illegible]
五月	[illegible]	[illegible]	[illegible]
七月	[illegible]	[illegible]	[illegible]
十月	[illegible]	[illegible]	[illegible]
十二月	[illegible]	[illegible]	[illegible]
現貨	[illegible]	[illegible]	[illegible]

（路透電）孟買二十四日、印棉出口商大批買進、出口增加、空戶抵補甚旺、故市堅昂、

孟買棉電

[illegible]

埃及棉市電

[illegible]

利物浦棉市

[illegible]

東京交易所棉紗

[illegible]

黑人牙膏

蘇蘇聲

擦時能聞奇異之蘇蘇聲浪

此聲非牙刷擦齒聲　此聲絕對不損牙齒

黑人不用牙粉牙膏，而牙齒獨能光白奪整，皆因日常咀嚼某種樹枝，或用以擦齒，黑人牙膏即根據此理，加以研究，始知此種樹枝，生長熱帶，內含植物素潔齒劑甚富，如在五百倍顯微鏡下檢視，可發現卵形之結晶體，此種結晶體即屬潔齒植物素，遂用科學方法以之製成黑人牙膏擦時聞奇異之蘇蘇聲浪，證明已在白齒殺蛀，及除口臭，並保證能在念四小時內不口臭，功效之大，遠非普通錢牌牙膏可比，故用普通錢牌牙膏一月，所得功效，還不如用黑人牙膏一次

百昌行　上海北京路六號六號　獨家經理　全國百貨店商藥房均有出售

銀風銀雨

（銀人）

▽耶誕節之前夜，藝華公司攝影場仍在極緊張之空氣中拍攝「彈性女兒」演員計有嚴月閑，朱秋痕，路明，徐蘇靈，劉石斧，余光等。聞此片至昨日止，已完成三分之一。

▽游觀仁與藝華解約後，已赴南洋，惟內子許曼麗仍在上海。許前晚與陳大悲之高徒顧文宗在揚子演出。（外史氏曰：老顧做了一次文旦亮子。）

▽嚴月閑已應新華之請，在王次龍導演之「瀟湘夜雨」中担任主角。

▽藝華公司將於新片中在各大舞場分送兩種十分精美的宣傳品，一爲「化身姑娘續集」之月份牌，一爲「彈性女兒」之歌譜。

▽岳楓有赴杭州從事「碧血丹心」分鏡頭工作之說。

▽袁牧之導演的「馬路天使」已開拍，惟主角周璇，向聯華商借之手續尚未辦妥。

▽中國旅行劇團在卡爾登上演之第一夜，因風雪交加，觀衆僅三十餘人。

▽陽翰笙正在爲聯華趕寫「漢留」本事。

▽趙丹深談：「我和明星還沒有簽正式合同。」

新華重要演員胡萍近影（李世芳攝）

▽朱秋痕之演技大有進展，「彈性女兒」導演陳鏗然很興奮。

「十字街頭」雜囊

☺沈西苓偕同攝影師周克日昨至美亞織綢廠拍女工落班情形，午後在大晚報館，拍攝發報。

☺趙丹在電車上和白楊十工廠卡以及跌交等戲，電車公司業已接洽妥當，不日即往拍攝。

☺白楊夢幻中的趙丹，即「茶花女」的阿芒，服裝完全做十八世紀裁製，甚爲漂亮。

☺趙丹唱的「春天里」和沙蒙的「思故鄉」二曲，日前至百代灌音，成績極佳。

☺樂天派藝呂班，在「十字街頭」中，噱頭甚多，把面盆一敲，便把住在對面的女郎引得回眸一笑，弄得不好意思。

☺英茵在此戲中，演一個白楊的女友，是個老練的女工，成績甚爲不凡。

☺尤光照的失業教員，噱頭大見進步。

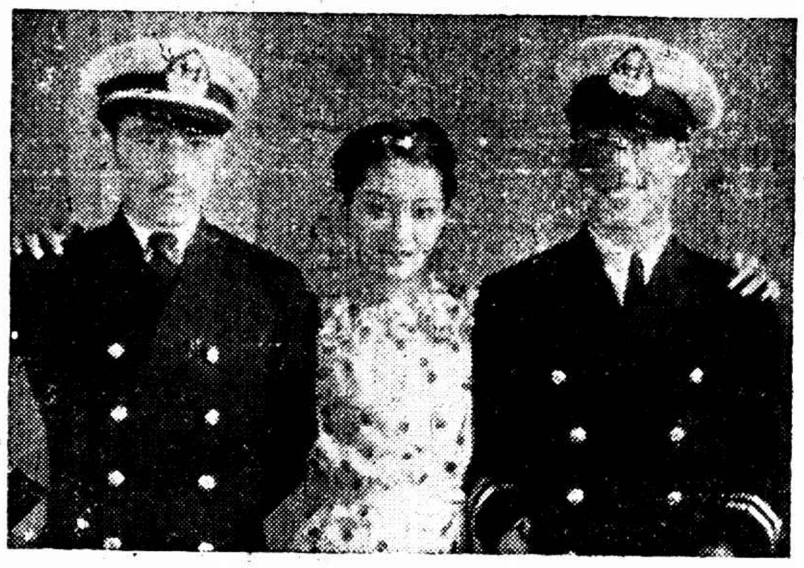

藝華新片「海天情侶」中之三主角—王乃東．袁美雲．王引。徐蘇靈導演。（呂智元攝）

「英烈傳」

公映在即

自從「鐵血將軍」一片問世以後，埃洛爾佛玲和奧麗維哈佛蘭的聲譽，頓時閃爍銀壇。因此華納影片公司，決再斥巨資，百萬金元，攝製「英烈傳」一片，故事係根據英國大詩人腱尼蓀爵士的名著寫，土，英，法三國聯軍與俄羅斯大戰時，英國的六百名騎兵，在左，右，前三面炮火縣迫之下冒死衝鋒，情緒悲壯熱烈，實是以驚天地，泣鬼神，其背景之偉大演出之精采，遠非「紅粉金戈」「戰地英魂」及「鐵血將軍」諸片所可比擬，且片中描寫戀愛場面的悽艷溫馨，和描寫印人屠殺全城的慘酷不仁，更非他片所可及得，故說大光明大戲院，已定於新年左右，公映此片，屆時預料又轟動一時了。

河安立新兩輪同遭搶劫

由湖駛滬途中　損失總共約五百元　抵滬後依照常開駛

[illegible]

河安遇盜

河安輪於二十三日晨十時，由湖州裝貨載客駛滬，及至深晚十時二十分，駛至離余灘十五里之朱家浜地方，爲口操江北及上海口音之盜十六名、分乘划船、鳴槍迫令停駛，老軌受武力脅迫，不得已停輪，各盜持長短手槍登輪，將旅客五十餘名洗劫一空，總約損失三百餘元，

立新及亦被劫

立新輪於二十三日午由湖裝貨載客駛滬，並拖帶船一艘，及至當晚十一時，駛至朱家浜地方，老軌遙見河安輪停泊在該地，初以爲機件損壞，所以照常前進，以致亦爲盜所掠劫，旅客等損失總共約一百五十元，至於遊船內爲西人二名，所攜之鳥鎗四支，亦遭搶去，

照常開駛

至十四日晨一時，各盜飽掠後，始攜贓乘原船而去，事後河安及立新兩輪老大，會同向余興水上警察隊報告，請速派警追緝，俟警趕到，奈盜已遠颺無蹤，於是河安立新兩輪相率照常駛滬，河安於上午十一時抵滬，立新於下午四時抵達，兩輪老大即分向滬總局報告被劫經過，於二十五日午均照常依班駛湖。

常熟離奇命案真相

是歌女　嬰兒凍餒亦死

患病無力醫治而死　其夫不顧而去　更可慘的是：

[illegible]

南市仁記米廠主　控帳房跑街舞弊

董群貴徐達生已交保　地方法院諭候查案再核

松江城內中山路西塔弄三保二甲十戶殷富陳希賢，五十四歲，在上海南市豐記碼頭開設仁記米廠，雇有董群貴爲帳房，徐達生爲跑街，均爲同鄉人，故頗信任，不料董徐因主人不常到廠，明串作弊，其顯著者爲陳曾日存該廠七百五十一元，乃數日前往提，則款已無着，向渠等詰問，稱被人宕欠而去，日後有外邊帳項四百廿一元四角，竟被私收化用，陳大詫，立即扣取帳簿清查，正在清查之際，乃董徐兩人竟不別而行，其情更明，陳遂偵訪得徐逃返原籍，乃扭控於松江法院交保在案，而董則在滬亦被訪獲，乃奉公安局交保，但保出後，因諉稱可以清查帳目，遂行蹤靡定，陳希賢查得若輩平日嫖賭消費，弊端恐不祇兩起，因犯罪地點在於上海，遂延律師自訴於上海地方法院刑庭，請爲向各該交保機關傳提被告到案究辦，並清查帳目等情，昨日由張推事開庭訊問一過，諭候函致各機關查案再核。

南京路冠生園飲食部專員採辦

松江秀野橋特產：四鰓鱸魚

巨口細鱗　滋補養　即日烹製　味分清蒸　紅燒火鍋　每客二元

家破人亡

殷實農戶遭兵燹

侵佔盜賣

再醮之弟婦被控串同地保　被告供稱田單已分析　內容複雜傳證再訊

住居市中心區殷行鄉民沈來生，其家本係殷實之農戶，乃一二八之役，該處適爲戰區，廬舍盡燬，伊之父母亦慘遭炸斃，僅沈來生與乃弟榮生踉蹌逃出，寸草不存，據沈來生稱，當時僅由乃弟帶出祖遺田地七畝餘之方單四紙，連同糧串帶出，寄與弟之叔岳許毛毛家，詎乃弟不久又死，弟婦沈許氏再醮俞小久，並將姪女桃妹帶去，其田單亦盡被帶去，串同地保周菊堂，恐數盜賣或盜押於人，因此據以向地方法院自訴周菊堂沈許氏等侵占盜賣，狀中並稱胞弟故世無後，由伊子繼承，當時因遭兵燹家毀，未曾分析，嗣後弟婦謂青年守寡，應有生計保障，至分析再交，現既食言，與人姦而再醮，則爲侵占，應請法辦等語，昨日由吳推事開庭，被告延宋律師辯稱，所有財產，在去年七月間，早經憑同姑夫陸毛毛將田單分析各執，糾葛已清，顯爲有意誣賴等語，官以內容複雜，候改期傳證再訊。

閨女慘死

慈谿裴墅鄉盜劫

[illegible]

葉清華等被控

辯論終結

國際販毒犯閩人葉清和之弟葉清華，卅八歲，家住金神父路一七五號，昔於充任福建仙美中學教員時，與女生吳瑜發生戀愛，相偕來滬，旋將與女棄之如遺，吳心不能甘，乃延律師具狀第一特院，控告被告以誘姦遺棄傷害等罪，迭經孫彭衛推事研究未結，而葉之大婦楊珠霞父挾怨將吳毆打成傷，吳遂加控楊氏傷害之罪，節外生枝，涉訟數月，昨日又爲此案續審之期，孫推事傳集兩造對訊之下，以案情已明，不能再行拖延，乃合兩造律師開始辯論，終結後，庭上遂諭定期宣判。

三民公司七人被控牟利剝削

[illegible]

閘北昌平路六號三民公司主人俞松茂、近被住居記路一四八號之泰州人劉有德，延律師具狀第一特院控告，其起訴理由，略稱，自訴人於民國十九年十一月間，以自己所有之黃包車一輛，（英法華界照會八三四九），向被告抵借洋一百元，被告以需有抵押品，亦須按月二分五厘起息，自訴人因急迫待需，亦祇得飲鴆止渴，昧於不明，故自借貸之日起，至本年九月份止，按月照息照一分五厘付給，竟將執照被告給不滿意，並向地方法院對自訴人提起求償之訴，但按照民法第二〇五條，民間利率，不得超過百分之二十，早有明文規定，在民國二十四年七月一日，新刑法施行後，依刑法三四四條第一項及三四五條之規定，乘他人之急迫，輕率或無經驗，貸以金錢而取得重利，實觸犯刑章，故提起本訴，請治以應得之罪，法院准狀審，昨由傳推事在刑八庭傳訊，自訴人未到，被告辯護律師投案，但據自訴人代理律師云，非俞松茂本人，傳推事略向雙方詢訊一過，以此案被告既在地方法院提起民訴，且將本案暫行停止審判，俟地方法院民事案判決後，由自訴人再具狀到本院申請續審。

商人憂國　生

[illegible]

庖丁中毒殞命

[illegible]

口臭

[illegible]

淋濁遺精

訂愈後收費辦法

[illegible]

分　夜贈新婚照片　一百張

[illegible]

靖江兩劫案

好傷父子倆

靖江訊，四墟鄉連泰興通靖鄉北部丁家小莊，前夜（二十三）突來盜匪多人，將開設糟坊之周漢卿大門衝開，擁而入，周尚未臥，群盜將周綑綁，勒逼銀洋，盜遂燃火燻澆，周之長子救父抗盜，被盜用盒槍轟斃，其父被砍一[illegible]數十元及衣服首飾而去，又七區上六鄉劉德義家，[illegible]等項，[illegible]劉要毒打，[illegible]後均由保長報案。

耶誕節　美人充滿樂觀情緒

羅斯福向國播音

◎華盛頓二十四日路透社電、羅總統耶誕節向全國播音，請西半球人民本年對耶誕節精神已有特別貢獻，因彼等頃正對理智之仲裁與友誼之實效重行發明其信仰也，羅總統並述及阿真廷京城汎美和平大會所通過之各案。

◎紐約二十四日哈瓦斯社電，本日乃係耶誕佳節前夕，美國人民，充滿樂觀情緒，景象之熱烈，爲自一九三〇年以來所未有，蓋百業復興，羅斯福總統所推行之新政，已親成效，泛美洲和平會議之後，美洲各國間相互關係，已臻良好，凡此種種，均足使人心爲之安定振奮，以故商店營業，鐵路往來旅客，以及航空郵運，爲數之多，均能造成新紀錄。

日澳會商成立妥協

日取消對澳入商擁護

◎東京二十五日同盟社電、日本澳洲會商之結果，成立妥協案內容大體如次：

一、日本自明年以後、每一年中輸入羊毛八十萬包，而在同期間內，由日本輸出織物一億五千二百七十萬平方碼，

二、關於稅率問題，廢止五月二十三日之關稅率，提高關稅稅率，僅止於棉布五分乃至一成，人造絲五分乃至一成五分，政府將於二十六日與關稅調查會協議後，閣議決定取消對澳發動之通商擁護法。

古巴新總統宣誓就職

不至引起美國承認之問題

◎古巴京城二十四日哈瓦斯社電，大總統戈美士，自經參議院特別法庭裁定應即去職之後，副總統賴勒陀勃魯，當即按照憲法規定繼任大總統，是爲一九三三年古巴革命以後之第七任大總統，賴勒陀勃魯總統，頃已於本日午後宣誓就職，外交團及文武高級官吏，均行到場，惟陸軍參謀總長巴底斯達上校，則未出席，就職時、軍隊致敬禮，並鳴禮砲二十一響。

重要閣員名單

◎古巴京城二十四日哈瓦斯社電、新總統賴勒陀勃魯就職以後，即行組織新內閣，其重要閣員名單如下，國務總理蒙達爾伏將軍，國防部長賴西巴，財政部長蒙德里阿，新總理蒙達爾伏將軍，乃係陸軍參謀總長巴底斯達上校之知友，惟其餘閣員，則非盡屬巴底斯達之一派，又依照憲法，由總統賴勒陀勃魯倘提出辭職，則當由蒙達爾伏將軍繼任云。

美無理由反對

◎華盛頓二十四日哈瓦斯社電、古巴大總統戈美士被撤職後，已由副總統賴勒陀勃魯繼任大總統，唯據此間官方人士宣稱，古巴總統更迭，不至引起美國承認新政府之問題，蓋此次賴勒陀勃魯繼任總統，係遵照古巴共和國憲法之規定，美國斷無理由可加以反對也。

朱家驊返杭

◎杭州二十五日電，朱家驊二十四日晚離京，於二十五日午過滬返杭，下午即赴省府辦公。

皖省江北岸各縣公路完成

◎蕪湖廿五日電，皖江北岸烏衣東縣和縣含山八公路完成，各縣間脈絡貫通，江南岸重要縣道，亦正在趕修中，蕪至青陽公路長約百餘里，定明年四月間築竣，由蕪乘汽車經省屯路至安慶，五六小時可到達。

雪花膏

雙妹牌

老牌雪花　久著信譽　常年敷用　嬌靚如春

中國廣生行出品　各地百貨商店均有發售

雙妹牌燙髮油

雙妹牌燙髮油滑而不膩潤而不黏每次燙髮之後取此油少許輕搽髮際然後加以梳理可使頭髮柔軟烏黑有光

漢昌雪茄

牌子頂老　煙味頂好

貨真價實　不攙雜質

漢昌雪茄煙公司出品

白雪

質・香・色 均臻上乘

白雪含營養肌膚的資料，能推陳出新，化媸爲妍。

白雪瓶蓋內層安放現金兌換券，連續購用，常有得伍百元意外利益

上海永和實業公司出品

發行所 上海老北門市部 江西路五馬路口

分發行所 南京 南昌 漢口 重慶 天津

法院查知 史良在上海 再傳兩律師 問有無辦法促其到案

唐豪陳述到蘇州多處訪尋無結果 種種方法已用盡請求指導

與沈鈞儒・王造時・沙千里・李公樸・章乃器・鄒韜奮等六人同時被捕之女律師史良、由高三分院保出後、即離滬亡命、迄未歸案、業經特二法院檢察處迭函負有責付責任之唐豪・張志讓兩律師到案偵訊、並諭各交現金五百元保證、限期將史尋交到案、由唐張兩律師

三次登報

勸史早日投案、又經唐豪律師赴蘇州訪尋、均無消息、各情迭誌本報、昨日午後三時、又由特二院首席檢察官開庭傳訊、唐張兩律師準時到庭、官問今日史良是否到案、據唐豪稱、上次退庭後、因張律師滬上有事、至星期一由

我赴蘇州

先到高等法院探詢、無史之蹤跡、乃折往吳縣橫街看守分所、即現在羈押沈鈞儒等六人之處訪問、該處無女押所、故又往司前街高等法院看守所查問、亦沒有史良在內、再至觀前街找尋八十號門牌、係

中南銀行

並非商店居戶、一無結果、返滬商之張律師、又登一次報、促史投到、迄今仍無消息、我們亦極希望史早日歸來、以盡責任、張志讓律師稱、上次據史來信說、一星期可以到案、但至今仍未見投案、我們已盡量找尋、終難見面云云、官謂據

本院調查

史良在滬、並未離開、你們有無辦法促史到案、否則本院亦難與爾等見面、唐張兩律師同稱、我等已用盡種種方法、如鈞院有辦法、請求指導、俾我等再依據進行、結果庭諭唐張仍交原保、聽候再核、

緊急啓事

人造金 GOLD MADE OF MAN

戒指首飾 新樣萬種・每人限購一件 團體限購六件

九角六 買一送二 祇有今天

政府註冊

戒指原價每只二元四角、現下祇售九角六分、首飾價比廉價便宜無比，今天買一件照送一件再送贈品一件，「國人李舶列氏」獨創發明科學化的人造金首飾，金質件件充足，經永不變，有試久遠，實函及註冊證，不可勝計，現因冬至大犧牲，特別贈送

禮百列人造金樓門市部

上海五馬路浙江路口（即廣東路五八四號）

少女禦寒中毒

有住南小西門大興街一百〇二號之子間之少女田阿二、年甫十七、前晚因天寒[illegible]

崑山盜劫商店 傷及主婦

崑山訊、[illegible]

私設女浴室 大批警士臨門…… 坤伶大受窘：

[illegible]想大開、在紙坊內闢小室一間、秘密開設婦女浴室、招引一般無知婦女、前往沐浴、每人僅取浴資大洋五分、附近一般女子、多貪其價廉、趨之若鶩、昨下午六時、適有現任新園林內演唱灘簧之坤角左雲霞等在內沐浴、爲該管公安二分局探悉、當由局長[illegible]、率領巡官警長及警士十餘人前往拘拿、[illegible]

同行生意被奪 石粉棧老闆 為妹所辱

唆使流氓拋糞 兩人獲解法院判懲

常熟人馮少蘭、在虞洽卿路六七七號開設同發祥石粉棧、其胞妹王馮氏、嫁與北浙江路一百五十六弄仁志里七號王永豐石粉作主蘇州人王經卿爲室、乃最近王因患瘋癱症、作務不能主持、乃由王馮氏掌管、而向與王永豐素有往來之主顧、此際突爲馮奪去、雖經氏與商、馮終加拒絕、氏遂懷恨於心、乃唆使流氓徐有章、於月之十六日、在廈門路以糞向馮頭部擲去、致馮飽嘗黃白汁、徐有章當爲捕拘獲、供出王馮氏、遂又將氏弋獲、解第一特院、捕房律師錢恂九依刑法傷害及侮辱罪起訴、經葉推事質訊之下、判決徐有章王馮氏各處拘役十五日、如易科罰金、准以二元折算一日、王馮氏當即籌措現金、繳呈法院、即予開釋、

四川商店 四川銀耳

冬令滋補 銀耳最佳

辦自產地 功效偉大

暗殺前捕房探夥之兩犯

法院續審 翻供 誣稱捕房刑逼 邵王氏證明目睹： 王老五開鎗

曾充法捕房探夥之皖人殷本根、於本年十月十一日夜午、在法租界錢家塘與家弄一六八號邵王氏家門前、被人暗殺身死、現由法捕房拘獲兇犯皖人王殿華（即王老五）・吳維才・婦人孫二姑娘及嫌疑人十一名口、解送特二法院、偵查後、對無關係之八名、請求釋放、對王吳與孫二姑娘、請求延期查明起訴、嗣又經查明

孫二姑娘與案無關

不起訴開釋、對王殿華・吳維才依刑法二七一條爲助殺人罪起訴、王亦供認由在逃之王開福・馬長壽同往將殷殺死、庭諭改期指定律師辯論再核、各情已誌本報、前日午後、由王庭長會同王任檢察官蒞刑二庭

續訊

王吳兩被告於起訴後改押看守所、故此次提訊時、王吳二人皆翻供否認、絕口呼冤、並稱、前兩次之供認、實係捕房刑罰難堪、無奈招承、請求詳細調查、王並供與死者係知友、他食宿我家、如要殺他家內皆可下手、何必要到錢家塘害他、

出事

之夜、與殷同到錢家塘邵王氏家、殷叉麻雀、我傍觀一小時許、因妻病即歸家、如由我殺害、豈有不搬家逃走、仍住原處之理、吳亦否認計議殺殷、孫二姑娘供與殷本根姘過、與王老五不認識、又提孫二姑娘前姘夫現犯

盜案

處刑四年一月之皖人吳子祥到案、供與殷本根王老五均不認識、我之吃官司、是否由殷告密、不得而知等語、又據證人邵王氏供、是夜我家麻雀已叉過、死者逃至我家、有一矮的人追進來將死者拖出去、至門口、由在家被告王殿華開鎗、當時王着黑長衫、頭戴似銅盆帽、我

看清

面貌、矮的人面相未看清、等語、庭上核供、以案情複雜、不能開辯論、遂諭改期三十一日下午一時再訊、並着捕房與證人邵王氏同找尋當夜叉麻雀之證人到案候訊、

環龍路破毒窟

拘獲之俄人忽被逃脫 華人黃長生供係買客

昨日上午十時、法捕房因得眼線人之報告、悉有日俄人在環龍路五〇五弄二十一號設立販毒機關、當即不動聲色、派探前往搜捕、當場拘獲日俄人各一、暨一華人名黃長生、並搜出海洛英等毒品四十包、一併押解捕房、日人送日領事館、俄人忽被乘隙逃逸、據黃長生供、業唱灘簧、住台拉斯路三十四號、常至該處、購買毒品、捕房乃將獲犯收押、候解送第二特院審訊

大幫俄籍劇盜 改二十九日再訊

組織極複雜 犯案遍各地 偵查頗感困難迄未竣事

總巡捕房中西探員前偵悉有大幫俄籍劇盜、因在津市犯案纍纍、乃逃避來滬、仍繼續活動、圖謀不軌、遂着手拘捕、當在南洋路二百廿七號・辣斐德路六百六十四號・同路十四弄五號・靶子路四百四十號等處、拘獲俄人寶毅夫・拿實夫・立問發・柯士麥・麥米康・底密脫・派柯夫等七名、抄獲手槍五支、子彈一百八十五粒、汽車一輛、僞造汽車號碼二塊、燒燬銀箱鑽壁之火器二具、竹梯一座、鐵器具夥、解由第一特院訊押在案、此案本定昨日下午由馮推事開刑一庭續訊、惟因各犯之組織極爲複雜、犯案亦遍於各地、偵查頗感困難、故迄至昨日尚未調查完畢、難予進行審判、由捕房律師汝葆彝向特一法院聲請延期再訊、當經馮推事照准、諭改期下星期二（廿九號）下午二時再訊、

主婦們 對國貨 贊美居多

但嫌不堅固價貴 亦屬不少

本市婦女運動聯合會舉行家庭訪問工作、自舉辦以來、[illegible]陳雅分・林文・沈文仙等五女士、訪問員、[illegible]自九月廿四日舉行訪問、截至十二月十九日止、共訪問一千一百九十五個家庭、在訪問過程中、各主婦、都表示歡迎、對於國貨出品、皆稱讚好、[illegible]

霜的霜

美之真最效給

東方化学工業社

售有店商大各等司公國貨國中新新大新安永市本 全國及南洋各地百貨店均有經銷

秘密設煙館 拘獲多人

市公安局第四科長督率各調查員連日積極辦理禁毒宣傳、昨日午後、有調查員徐寶琛當往老北門內晏海弄一號查獲曹順隆・王金方等、秘密煙館、供人吸食、當即拘獲一人、解同煙槍、一併帶所、轉運總局法辦、又查獲自願投戒者十餘人、亦一併解局

關橋獲劇盜 藏鎗墳山內

曾內鬨封手鎗拒捕開鎗 先後捕獲六名

市公安局偵緝第五分隊長董明德・領班劉光軍、根據偵緝員顧俊興密報、查得本月一日城內潘家弄發生盜匪圖劫市警手鎗未遂雙方開鎗及本月廿二日南市蓬萊路二六九號葉成俊家被劫等案之劇盜、匿跡南市十六舖關橋洞庭山弄

通海旅館十七號房間：

集議再度出發夥劫、當經該情轉報偵緝總隊長外、立即會同該管警局長警、於前夜十時馳往

當場擒獲劇盜五名、帶隊返所、供名周榮福（卅二歲寶山人）・陳阿慶（卅二歲山東人）・李月堂（四十一歲江灣人）・于春和（卅一歲高郵人）・朱妙根（廿六歲崇明人）、並抄出六寸轉輪手鎗一支、鎗號爲四七八一七號、子彈二顆、復供出尚有步鎗一桿、子彈二排十粒、藏儲

七寶觀音堂鄉下墳內：

經由原辦員於昨日上午八時、會同區警所抄出步鎗、蓋有松江縣政府火烙印號一九六號、另有鎗號爲三五二七號、同時復拘獲嫌疑犯王百錢（廿八歲七寶人）、均經帶隊究訊後、連同前獲五盜械彈等文、備併解公安總局訊辦、

暨南中學部 教員自盡

張繼和年廿八歲、合肥人、在暨南大學中學部任教員、突於昨晚八時許萌厭世之心、吞服安眠藥水圖盡、嗣經校中當局發覺、即送至海格路紅十字會救治、因受毒已深、生命堪虞、張抵院時、神志極端昏迷、不能言語、故服毒原因無從得悉、

今晨火警

今晨二時三十五分、滬東揚州路二四六弄三十二號突然起火、頓時延燒全部、楊樹浦救火會聞警、立驅救火車馳往施救、旋即救熄、焚燬房屋六間、

梅蘭甜星

透聚殺菌 一全斷根

任何醫藥不能斷根之男女新久五淋白濁，服梅蘭甜星，莫不於短期內澈底斷根永不復發，百試不爽。

特種梅蘭甜星 製方東德

上海江西路二六四號 柯爾登洋行獨家經理

藥房均售

中航滬蓉線 四川號機在蓉焚燬

乘客郵件幸無損傷

◎成都二十五日電、中航滬蓉線道格拉斯巨型機四川號、二十五日晨在機場走火、全部焚燬、乘客郵件幸無損傷、該機二十五日爲由蓉飛滬之東下班期、晨七時乘客郵件到齊、將起飛時、機器突然走火燃燒、美籍機師畢棱爾由窗躍出、乘客均倉惶下機、郵件行李均經搶出、機身則遭焚燬、該機二十五日乘客中有川督署參謀長傅常財廳長劉航琛等、均因公晉京有所接洽、現均改期於二十六日成行、

大華輪觸礁之後 貨物已運載抵滬

平安輪船公司滬台線大華輪、在定海雙嶼口六祝山嘴觸礁後、旅客由寧波南海輪船公司南海輪完全救出、安抵定海寧波、至於所裝之貨物橘子等類、總約二千件、已卸下運抵定海、由台州輪船公司滬台線台州輪轉裝、於昨晨抵滬、該公司李經理昨晨電滬報告、大華雖已觸礁、俟潮漲可望脫險、並決派該公司寧波溫州線之新寶華輪、定明日由甬駛往失事地點拖救云、

求婚失望強搶

[illegible]

鄉長斂錢撤辦

[illegible]

[illegible]

中國教育學會 在京開理事會議

○南京廿五日電、中國教育學會廿四日在京舉行全體理事會議、出席者有張伯苓等十餘人、由張主席、討論決定要案多件、最要者如次、（一）決定舉辦全國大學教育系學生教育論文給獎辦法、其辦法、定明年一月一日起至四月止、（二）接受國立編譯館邀請、訂教育名詞、其進行詳細辦法、由該館與該會商定、（三）推選出席世界教育會議代表、[illegible]

丹麥公使來華返任 後日可抵滬

丹麥駐華公使歐斯浩、今夏例假回國、現已假滿、偕夫人等、乘意郵康特凡第號輪、來華返任、該輪定於後日即可抵滬、

不許攜帶紙幣 外國旅客入德境

柏林廿四日哈瓦斯社電、向例外國旅客入德國國境時、准許隨身攜帶紙幣三十馬克、輔幣六十馬克、今後輔幣僅准攜帶十馬克、而紙幣則一概不許攜帶入境、

胃腸病藥 「斯托命」有奇效

[illegible]

社會零訊

▽抄出花會字據　昨日下午五時、[illegible]新開河地方、[illegible]有名長[illegible]老婦者（即嘯長寶六十歲泰州人住安仁街[illegible]號）、係花會航船、見警[illegible]抄出花會字紙大小十二張、鉛筆三段、[illegible]

▽凍斃乞丐一起　昨日上午城內九畝地一帶、發現凍斃無名男乞丐一名、[illegible]

▽自縊樹上驗屍　昨晨一點三刻、有一年約四十左右之無名男子、在法租界徐家匯路[illegible]路口東首路邊樹上自縊、由華界警察查見、報告法捕房、[illegible]

▽少女逃出迷路　北四川路警察所警士[illegible]於本月廿四日[illegible]十時四十分許、巡邏至[illegible]橋路間、見一女孩徘徊、似甚迷途、乃上前查詢、始悉該女孩名[illegible]阿英、年十歲、廣東人、因遭阿母拷打、故逃出家中、致不悉歸途、[illegible]

▽浦南緝獲盜犯　（松江訊）松江縣水巡隊長[illegible]、在浦南一帶[illegible]、於昨日緝獲盜匪三名及贓物、[illegible]

▽難民滋擾驅逐　（崑山訊）[illegible]

巧妙發明 功效驚人

眞空水治器

是直接施行於患部之物理療法

[illegible]

上海北海路二三號 中央大戲院東第一家 大新藥行經理

耳聾能聽啞叭說話

[illegible]

聖誕伊邇 快購禮物

康元 教育 國防 玩具

時尚 X mas

蔣今日返京

喜訊到京　各地歡慶

昨下午離陝安抵洛陽

蔣鼎文傳令中央軍停止前進

◎南京二十五日電、二十五日傍晚、蔣委員長抵洛消息到京後、記者往訪孔代院長、據談、二十五日下午五時半蔣委員長安抵洛陽、即由長途電話中與余(孔自稱)接談、略述平安抵洛情形、並謂抵洛後本擬繼續南飛、因天時已晚、改於明日返京云、孔又謂此次蔣委員長得全國一致之擁護與期望、卒能安然返京、今日喜訊到京、全國狂歡慶祝、可爲民族復興之試金石、而在蔣公留陝期間、幸賴中外金融界能切實與政府合作、使金融匯兌穩定如常、人心爲之安堵、各國政府暨駐華各國代表僑民、一致關懷蔣公 國人尤不能不致其感謝之忱、◎南京二十五日專電、蔣委員長暨夫人宋美齡女士宋子文等、今日下午三時半、由西安坐波音號巨型機起飛、同時有軍用飛機四架隨護、五時三刻安抵洛陽、蔣氏定明日飛京、首都各界預備舉行盛大之歡迎會、◎洛陽二十五日中央社電、舉世關懷之蔣委員長、已於廿五日下午五時三刻、由西安乘蔣京斯巨型機、平安抵洛、蔣夫人宋美齡女士及宋子文同來、聞該機係於下午三時、由西安起飛、另由飛機四架護送過潼關到洛陽、事前知者極少、五時三刻該機到達洛陽、在天空環繞一週、始安降西宮機場、到場歡迎者、僅祝紹周・蔣堅忍・毛邦初・王叔銘等數人、蔣委員長等下機後、即分乘汽車逕赴軍分校官邸休息、在洛軍政長官先後到官邸晉謁致候、中央社記者亦往謁、適委座休息、由莫我若組長出見、據謂、委座精神甚健云、又洛陽電、聞蔣委員長定廿六日乘飛機回京、又南京電、蔣委員長有廿六日晨由洛飛京說、

◎南京二十五日中央社電、蔣委員長安抵洛陽後、二十五日下午六時、中央黨部秘書處、當分函各中委報告喜訊、原函如下、頃據中央通訊社確息、蔣副主席於本日下午五時五十分安返洛陽、特急速奉聞、中央秘書處、◎南京二十五日電、委座於二十五日西乘飛機安抵洛陽、即日返京、何應欽有西、◎南京二十五日路透社電、據今晚當局宣布、蔣委員長已恢復自由、毫未附有條件、蔣委員長脫險後、第一行動、爲下令停戰、◎南京二十五日路透社電、蔣委員長到洛後、暫寓中央軍分校、精神健旺、不減於前 是否即將返京、現尚未悉、或將先赴牯嶺休養、京中聞蔣出險消息、萬民歡騰、其熱烈情況、爲[illegible]未有、蔣之休戰撤軍命令、已由蔣鼎文親自傳達沿隴海路之各軍、大軍原已向西安推進、俾至明晨蔣委[illegible]未出險、則即大舉進攻、今接奉命令後、已停止前進矣、◎潼關二十五日中央社電、二十五日下午四時許、有巨型飛機一架、隨以軍用機四架、在後護衛、過潼東飛、衆信蔣委員長業已出險、乘巨型機由西安城中飛出、◎南京二十五日中央社電、據歐亞航空公司京飛航站息、該站二十五日下午三時零三分、亦接得該公司西安站無線電稱、蔣委員長偕夫人及宋子文於二十五日下午三時、分乘波音機一架、軍用機四架、由西安飛航站啓飛赴洛、

蔣委員長脫險　各地鳴爆歡慶

滬市黨政機關雇大汽車鳴爆遊行

蔣委員長於昨日下午五時半安抵洛陽消息、於昨晚六時傳播後、各地人民均欣喜若狂、鳴爆歡祝、滬市華租界爆竹聲、歡呼聲、至深夜不絕、馬路上行人擁擠、熱鬧處所、電車汽車竟致不能通行、情形極爲熱烈、分誌於左

蔣委員長抵洛後人心大快、圖爲本市群衆遊行歡祝情形、(國際社攝)

滬市大放爆竹

此間人士、欣悉蔣委員長於二十五下午五時三刻已由西安偕夫人宋美齡女士等乘機安抵洛陽後、人心大快、其欣喜歡騰之狀、莫可言狀、各住戶各商店・各機關・均大放爆竹、市黨部及市政府特雇就大型汽車數十輛、滿裝爆竹、在華租兩界沿途燃放、各無線電台播送特別節目、馬路行人如織、歡呼若狂、大馬路等最熱鬧地區交通爲之阻斷、其熱烈歡欣之狀、爲前所未見、

首都　南京廿五日電、首都今日接到蔣委員長抵洛消息後、各馬路商民等大放爆竹、歡聲雷動、

武漢　漢口二十五電、武漢二十五日晚聞蔣脫險抵洛後、各商店住戶均鳴爆慶祝、至深夜未止、

天津　天津二十五日電、蔣委員長飛抵洛陽消息傳津後、各報刊發號外、全市民衆歡欣鼓舞、廣播電台放送此項消息、影院放映、

濟南　濟南二十五日電、蔣委員長脫險消息到濟、舉行盛大慶祝、

徐州　徐州二十五日電、蔣脫險飛洛消息、徐全市鳴爆歡慶、

青島　青島二十五日電、蔣脫險消息傳青後、全市商民歡欣若狂、並均燃放爆竹熱烈慶祝情形空前、

常州　常州二十五日電、武進二十五日下午七時接到蔣委員長抵洛消息後、全城商店居民大放爆竹、歡聲雷動、[illegible]慶祝、

蘇州　蘇州二十五日電、此間接得蔣委員長出險消息後、全城歡騰、徹夜鳴放爆竹、並有自由車汽車數輛鳴爆、爆竹聲震天宇、軍警遊行、往來街道、民衆隊伍、不下數十起、至九時半、學生隊遊行達千餘人未已、

洛陽　洛陽廿五日電、蔣委座到洛消息傳出後、全洛民衆、歡呼若狂、各街懸旗誌慶、爆竹之聲、不絕於耳、熱烈情形、爲向來所未有、

香港　香港廿五日電、蔣委員長乘機安抵洛陽消息到港後、全港僑民同聲歡呼、並燃放爆竹祝賀、

[illegible]

(其他各埠來電甚多、從略)

傅作義抵幷

◎北平二十五日同盟電、綏遠省主席傅作義、奉閻錫山之電召、於二十四日由綏遠乘飛機飛太原、因天候不良、被迫降於河北省之易縣、二十四日夜到保定、二十五日清晨始由石家莊乘火車赴太原、黃昏時可到、◎保定二十五日中央社電、傅作義二十四日下午由綏乘歐亞六號機飛幷、因霧大迷途、越平漢線至元氏、下午六時折回易縣降落、旋乘車由西陵至高碑店、二十五日晨由高碑店乘車、晨四時半過保、八時抵石莊、即改乘正太路快車赴幷、抵保時馮治安萬福麟均到站迎送

察東偽軍集中　準備再擾綏東

王英匪部竄加比廟　安華亭等通電反正

◎太原二十四日中央社電、集中準備、向西進行、商都張北等處偽軍、又大事、察東沽源一帶偽蒙軍積極補充擴編、李守信・王英兩匪、十七日赴化德開會、截至二十日、尚未回防、按此種情形觀察之、日內必再擾綏東、國軍前方各部戒加戒備、又據探報駐尚義之偽軍第六師之十六・十七・十八等團、刻已改稱十九・二十・廿一師、惟招兵困難、察蒙人民均痛恨匪軍、故番號雖改、事實上仍不足三團兵力、◎北平二十五日中央社電、關係方面息、王英匪現只餘殘部四百餘由土木爾台竄至商都迤北加比廟一帶、某方因王迭次失敗、損失頗鉅、其部又相繼反正、故對之深爲不滿、刻除拒絕王請求補充軍火之要求、並責令速進窺綏西、王因所部戰鬥力毫無、逡巡不敢前、某方恐王變動、特調張海鵬吳鶴庭等部、前往鎮攝、刻王尚在加比廟召募匪衆、前傳被繳械說似不確、◎歸綏二十五日中央社電、安華亭・王子修・趙立武・呂存義等廿四日發出通電如次、華亭等本一介武夫、才疏學淺、投效軍界數年來未嘗不以救國衛民爲前提、惟自九一八以還、國事日非、愛國之士、莫不氣憤填膺、雖有救國之心、奈無救國之力、東手無策、徒嗟奈何、際此某方經營察北之秋、乘機加入、原爲隱忍含辱、待時而動、潛圖恢復、是救國之道雖不同、愛國之心則一也、正擬一意隱忍、徐圖收復、不意霹靂一聲、西安事變、委座被扣、震動全國、德王偽府、復又利用時機、連日密謀大規模的侵略綏東、以實現其軍閥之夢想、國內擾攘、巳呈不安、邊境風雲、又趨惡化、倘不急起自效、力謀挽回、則國家前途、將不堪設想、是以毅然聯合武裝同志、通電服從中央、既阻礙偽蒙軍事之進展、復減輕中央邊陲之顧慮、消禍患於無形、化干戈爲玉帛、救國之志、雖未竟全功、救危討逆之心、敢質天日、嗣後惟有在傅主席領導之下、擁護中央、外禦強敵、內戡叛亂、以盡軍人之天職、而達救國之目的、望海內賢達不棄、時賜指南、俾有遵循、不勝企盼敬、◎南京二十五日申時社電、太原綏靖公署駐京辦公處某負責人談、綏東現甚沉寂、南壕塹小有接觸、刻某方正趕調熱軍來商都備戰、◎大同二十五日中央社電、匪機連日不斷飛往綏東各縣偵察擲彈、但綏東軍民鎮靜如常、新由熱河開往察北之偽軍、分駐商都康保二處、德王前發通電、意圖緩兵、因渠所率之「蒙軍」大都遭國軍擊潰、甚爲狼狽、德王以母病篤、每週往返西蘇尼特王府嘉卜寺兩處、察蒙會原有人員均集化德、包悅卿李守信等尚在該處、

○○○○

在西安殉難之(上)蔣孝先(蔣委員長侍衛長)(下)馬志超(西安公安局長)(國際社攝)

須磨昨訪高宗武續商　成都事件無結果

日使館派清水秘書赴外部商談

◎南京二十五日中央社電、二十五日上午十時日領須磨至外交部訪高司長、對成都事件、有所折衝、仍無結果辭去、◎南京二十五日申時社電、今晨十時三刻、須磨繼赴外部訪高宗武、對成都事件進行商談、於十一時半始辭出、旋日使館又派清水秘書再赴外部繼續訪高司長、有所商談、

駐漢日海軍武官長勇、近爲會見第三艦隊司令官長谷川、駐陸軍武官喜多、海軍武官本田、總領事河相達夫等報告漢方情形、及商議今後應採取方針、特於昨日由漢乘輪來滬、當即於午後四時許分與各駐滬日要員會見、現聞長勇俟今明日事畢即入京、傳晤川越大使及武官宇都宮等再度商議後、即行返漢、

今日慈善足球賽

文見第七版

請涖京領導一切

中央執監委會電蔣慰問　各方紛電馳慰爲國稱慶

◎南京廿五日中央社電、中央執行監察兩委員會、接到蔣副主席安抵洛陽消息後、即去電慰問 原電如次、急、洛陽蔣副主席鈞鑒、自執事蒙難以來、舉國憂憤、中央同人、尤忘寢廢餐、頃悉安抵洛陽、非特吉人天相、實國家之福、敬代表全黨同志致慰、並盼旌旆早涖首都、領導一切、翹首西望、無任神馳、中央執行委員會、中央監察委員會有印、

◎南京二十五日中央社電、中央執監委員會全體工作同志二十五日電慰蔣副主席云、急、洛陽蔣副主席鈞鑒、同人等自聞鈞座蒙難、如喪考妣、[illegible]頃聞脫險、如覩見天日、天相鈞座、[illegible]所以相中國、敬於[illegible]歡呼之中、馳電恭賀起居、中央執監委員會全體工作同志叩有、

吳鐵城　又上海市市長吳鐵城、昨晚聞蔣委員長脫險飛抵洛陽、特電慰賀、文云、洛陽蔣委員長鈞鑒、鈞座本日安然脫險、[illegible]人民之福、全市民衆、[illegible]電馳[illegible]、鐵城叩有印、

楊虎　淞滬警備司令楊虎氏、昨晚電蔣委員長賀云、急、洛陽蔣委員長鈞鑒、欣悉鈞座移節來洛、天相元良、實我國家民族大幸、日夕虔禱、[illegible]、曷惟其慶、[illegible]守攸關、弗克躬叩[illegible]、謹抒悃忱、伏乞鑒衡、職楊虎叩有酉印、

市黨部　本市市黨部得蔣委員長昨日下午安抵洛陽後、當於夜電蔣委員長、電云「洛陽蔣委員長鈞鑒、文日鈞座蒙難[illegible]、全國悲憤無伸、有如喪失[illegible]、凡有血氣者、莫不[illegible]動、[illegible]效忠黨國、擁戴領袖、頃知鈞座脫險境、安抵洛陽、[illegible]舉國歡騰、上海[illegible]以全市若狂、在此一悲一喜之中、足徵人心未死、公道尚存、而鈞座入人之深、亦[illegible]我國所[illegible]、現既安全抵洛、不日當可返京主政、行使職權、以貫徹救國之主張、完成復興民族之大業、[illegible]、上海特別市黨部叩有印」、

隴海路趕修

◎洛陽廿五日中央社電、隴海路局、巳令工程人員趕速修復損毀鐵路、

中委鄭魯氏由港乘亞洲皇后號北來、於昨午抵滬、與歡迎人員合影、(國際社攝)

京滬　滬杭甬　鐵路各客列車發售「火車禮品」

每組售價國幣一元

內容都是著名食物公司的高貴出品

[illegible]

保衛爾

神效牛肉汁

一杯即覺精神爽快

常服確能壯力健身

公司葯房洋食物南貨店皆有出售

圖畫時報　明日隨報附送　1132期

蘇州瘰癧專家　宋少雲

專治瘰癧痰核

無論男婦大小頸項結核硬軟或已久年潰爛本醫生均用推拿手術不動刀針毫無痛苦保證斷根不發

秘製瘰癧丸

門診下午一時至四時　出診四時後

價目每盒五元　試服每包半元

今日慈善足球賽 中西兩雄申園會

法商陣容頗整東華咱不敢說

亞輝文奎胡適阿關黑炭趕到

市長行開球禮望我健兒雪恥

一年一度之麥令工程司盃慈善足球賽、已定今日下午二時在申園舉行、主持此賽之全國協進會與上海足球會、爲表示隆重起見、特請市長吳鐵城氏親行開球典禮、及頒給此光耀燦爛之麥令工程司銀盃與優勝球隊、關於此盃制度、歷屆均由中西兩混合隊角逐、本年亦略加改動、聘請中西兩巨頭東華與法商交鋒、門票仍售一元及中元兩種、各種附劵一律停售、收入將分別支配、捐助本市各慈善機關、至應邀表演之東華與法商、今年相逢兩度、東華於祝暇及聯賽中、均曾敗北、今日第三度會師、在東華則雪恥心切、在法商亦將努力以保持其常勝之英名、故緊張與精彩局勢之造成、固不僅記者之煩言也、至今日出場陣線、東華業經正式公佈、惟李寧傷仍未痊、幸得關洵安最近關然來滬、已決定加入東華、今日將與李義臣分擔後防重任、關氏歷年活躍沙場、迄今未曾減色、絲毫折扣、當可堅固東華之後衛實力不少、陳鎮和亦已自京首旋、（前晚已被外史氏發現於某處）今日亦定出場、與運佑倚動合担中衛線、東華會後顧已告無憂、惟前鋒線之戴麟經、雖已於前日趕返上海、而萬象華則骨斷未續、許文奎因故未能參戰、新自港來之李惠官、頗傳有爲東華效力、而於今日下場說、但確息、則李將於今日爲優游助陣、作字林盃一週賽於膠州園、故右面仍由賈孫担負外、左面則祇以羅海光及吳炳浩充數、故進攻力量、未免減少、至法商會方面、素稱全隊靈魂之馬山兒及隊長魏休脫、均因傷不能下場、故以傑克華特後補、補馬山兒之缺、以老中堅黃牛派克返作左內鋒一職、則以列郤特庖代、雖白璧未始無瑕、但實力則已顯然減低、因此問鼎何人、雖遽下斷語、今日除慈善賽外、尚有字林盃兩場、聯賽四場、至預備組賽本週已爲最後之兩場、東華將於明日與法商作閉幕賽、東華雖已八戰八勝、學府錦標、但爲保持不敗紀錄起見、亦將以全力應付、出場陣容業已排出、茲分誌如後、

▽東華甲

賈幼才　李義臣　關洵安　陳鎮和　[illegible]　吳炳浩　羅海光　[illegible]

▽法商會

[illegible]

▽東華預

[illegible]

▽今日秩序

（慈善盃）東華會對法商會（慈）三時 申園

[illegible]（字）[illegible]

[illegible]（字）[illegible]

[illegible]（甲）三時 [illegible]

[illegible]（預）二時 [illegible]

同文對公論隊（丙）三時 虹口二

綠隊對鐵路隊（丙）三時 虹口三

（除字林盃下午二時半開始外、餘均三時、）

香港東方足球健兒 粉碎鐵軍榮銜

南華華初次敗陣

南華南初次失利

其餘三場均言和

香港特訊、昨（十九）日尋常杯足球比賽、成績出乎意料之外、南華會甲組兩隊、可勝而不勝、竟致全軍覆沒、南華華以一比二負於東方會、初次敗陣、喪失無敵榮銜、南華南以零比一負於九龍會、華隊之負、因驕兵所致、楊水益十二碼讓客、黃華纖把門、大意失守、諸將表演失常、一蹶不振、東方表演平平、陳炳士與張國材最佳、故能力挫寒凱、南隊之負、因馮景祥缺席、影響不少、然諸將鋒氣沉沉、欲求不敗、又烏乎可、幸而奧斯德以零比零和華萊斯、形勢未有大變耳、中華會戰西警、九華會戰西洋會、均以一比一和局、五華隊甲組同日總動員、僅東方會得獲勝利而已、茲將比賽情況錄下、

南華華　楊本漢、先取攻勢、李碩友盤鋒爲張國材所阻、東方反攻、鄭少康輸送、陳炳士沿邊而入、力射勁球、華纖輕敵、雖將球拿着、仍將球漏入網中、東方先開紀錄、華隊舉兵反攻、陳德輝與楊本漢、卓石金、合作未佳、且張國材力拒、屢不得逞、陳炳士捲土重來、李炳榮加油趕上、爲門將挽救、陳德輝領兵反攻、楊本漢頭攻被阻、李碩友遲疑失機、楊本漢高送又不得逞、林德譜傳中、楊本漢遠送、水益得機低射、扳回平手、成一比一、易地再戰、華隊仍取攻勢、但中衛線與前鋒未能聯絡一致、苦不得手、鍾輝林表演失常、陳炳士乘機推進、傳中適可、鄭少康斜射中的、成二比一之局勢、華隊意欲收復失地、拚命進攻、送出高球、但爲徐亨揮拳擊去、三將力衝、又爲賴鴻才、張國材、鄧日銘所阻、諸前鋒同牀異夢、球過門楣、成角球、楊本漢頭頂被救、圍攻之下、無隙問津、守將表演毫無精彩、東方每度反攻、驗象頻仍、宋靈勝單刀攻門、爲華纖所救、酣戰多時、不獲中的、華隊之長勝紀錄喪於東方會之手、雙方陣勢如下、

▽東方會

徐亨　賴鴻才　張國材　鄧日銘　[illegible]

▽南華華

黃華纖　[illegible]　李碩友　卓石金　陳德輝　楊本漢　楊水益　林德譜　[illegible]

南華南　因馮景祥缺席、前鋒幾如無頭之蛇、上場守多於攻、九龍會前鋒聯絡頗佳、聲東擊西、南隊守將難以招架、何家強領軍反攻、合作不佳、常予對方以勾銷之機會、黎兆榮失機不少、黃美順多作無的放矢之舉、九龍會來攻、譚江柏用頭解圍、李天生救險、球門路於四面楚歌之中、劉慶材掠得球後、何家強反攻、黎兆榮得到佳妙良機、交臂失之、上場苦戰、追成和局、易地交鋒、南隊求勝心切、譚江柏任前鋒、黃美順任中衛、猛攻多時、仍未得手、黎兆榮與何家強又易位、錯誤殊多、諸將不安於位、合作更差、遂屢爲九龍會守將所乘、徒勞無功、畢力衝刺、爲其左輔追逝破關、先開紀錄、南隊負後、始大發奮、反攻甚力、諸將屢射、不獲中的、黎兆榮得機失機多次、直至完場、以零比一遭成、次敗績、雙方陣勢如下、

▽南華南

李國威　譚江柏　劉慶材　李天生　黎兆榮　何家強　黃美順　[illegible]

▽九龍會

[illegible]

上海籃球

▼今日秩序

（十二月二十日小場）

隊名	組別	時間	裁判員
暨大對上中	女子	四時半	[illegible]
江江對暨中	女子	五時半	[illegible]
兩江對東亞	女子	六時半	[illegible]
滬光對健美	乙三	七時半	[illegible]
日僑對[illegible]	乙六	八時廿分	[illegible]

▼昨晚戰績

▽東亞勝上中

東亞	犯	分	上中	犯	分
[illegible]	○	十三	孫[illegible]芳	一	六
周秀芹	一	六	王[illegible]	○	二
[illegible]	○	十	[illegible]	○	×
仲[illegible]	○	六	[illegible]	○	×
陳[illegible]	○	六	[illegible]	○	×
[illegible]	○	二十	[illegible]	○	×
[illegible]	○	八	[illegible]	一	×
[illegible]	○	十二			
[illegible]	○	×			
[illegible]	一	×			
王[illegible]	○	×			
共二		八一	共二		八分

▽兩兩勝暨中

兩兩	犯	分	暨中	犯	分
[illegible]	一	十八	[illegible]	○	二
黃[illegible]良	一	○	[illegible]	○	二
[illegible]	一	六	王[illegible]	一	○
[illegible]	▲	○	[illegible]	○	二
丁[illegible]	二	×	[illegible]	一	十
李[illegible]	一	×	王[illegible]	○	×
[illegible]	二	×	李[illegible]	○	×
			[illegible]	○	×
共九		二四	共二		十四

▽江江勝兇大

江江	犯	分	兇大	犯	分
[illegible]	一	五	[illegible]	○	三
任長[illegible]	一	六	[illegible]	二	○
[illegible]	二	七	林	三	十
[illegible]	一	×	林	三	×
張[illegible]	三	×	[illegible]	○	×
[illegible]	三	×	[illegible]	○	×
[illegible]	一	×	[illegible]	一	×
共十二		十八	共九		十三

鐵城盃籃球賽

▼昨日結果

雷[illegible]勝青光（乙三）三五比三三

[illegible]勝樂光（乙二）三七比三五

社[illegible]勝平[illegible]（乙四）四五比二二

[illegible]勝復旦乙（乙一）五五比三三

▽今日秩序

時間	隊名	組別	裁判
二至三	雷民德對新亞	（乙四）	[illegible]
三至四	[illegible]對麥隊	（乙三）	朱崇生
四至五	新民對[illegible]日工	（乙四）	鄭永
五至六	[illegible]光對民立	（乙三）	丁紹成
六至七	特志乙對二七	（乙二）	盧[illegible]
七至八	純主教對青志	（乙二）	周為人
八至九	國光對山中	（乙一）	傅[illegible]

西青籃球

今晚五場交鋒

勇敢對強（籃通組）五時一刻

[illegible]對中（籃通組）六時一刻

[illegible]對洋（大學組）七時

[illegible]對青（大學組）八時

愛會乙對愛會甲（獨立組）九時

兩江籃球隊 遠征華中記

地點	日期	勝負	對手	比數
漢口	六日	勝	心勉	卅二比十七
漢口	七日	勝	武中	五十比二
漢口	八日	勝	青光	卅一比廿一
漢口	九日	勝	二女中	卅六比十六
安慶	十七日	勝	女聯	五十八比九
安慶	十八日	勝	女聯	五十一比廿
蕪湖	二十日	勝	聯給	卅比廿一
蕪湖	廿一日	勝	聯紋	四十五比十一
蕪湖	廿二日	勝	省女中	卅比廿一
蕪湖	廿二日	勝	精敏聯	廿一比廿

文儀籃球勝三青

文儀籃球隊、昨赴閘明中學之約、與該校強隊比友誼賽、雙方均擅防守、[illegible]不肯浪費投籃、故戰局始終緊張、比數時有變遷、結果文儀隊以四分之差勝之、上半時[illegible]十八比十八、下半時亦以十比九小勝、總結果爲二十八比十二、[illegible]現文儀隊擬於年內與南京路一五〇號文儀洋行與朱[illegible]接洽、

▼工商足球帳

組別	隊名	勝	負	成績
團二	光明乙	勝	強南記	三比一
結二	慶	勝	飛聯	五比〇
團一	市	勝	俗南花旗	二比〇
團一	兆	勝	華隊	三比一
結一	華南	勝	浙江	三比一
神一	遠	勝	[illegible]	三比一
團二	寶	勝	群公	二比一
團一	專	勝	和友	二比一

擬中華隊陣線

[illegible]　萬象華　李寧　[illegible]　馮佑　陳鎮和　賈幼良　[illegible]

此次香港南華隊赴[illegible]、半隊在[illegible]、以後凡[illegible]值與之比賽者、可[illegible]出席、

飛華足球明日戰強南

飛華足球隊爲[illegible]組織、本屆出[illegible]字組[illegible]、飛華隊今日（星期六）下午八時全體[illegible]、以便次日共同出戰、茲探得飛華陣線列後、

[illegible]

聯誼盃小球將結束 三星與東方決錦標

東[illegible]聯誼盃小球、自開始迄今、明日尚有三場交鋒、結束之期、明日尚有三場交鋒、[illegible]三星與東方、已爲最後之錦標決賽、東方隊爲東方[illegible]所組織、實力極強、對此錦標、志在必得、因以最優秀之隊員、秩序及陣容如下、

宏大對冬　青（區）九時正　王[illegible]林

虎隊對破　鉛（小）十時十分　[illegible]

三星對東方甲（東）十一時廿分　徐[illegible]

▽東方陣容

[illegible]

法人送金章與我足球隊

法國體育公娛部部長因我國出席世運會足球隊於八月底在法比賽成績優良、特製金色紀念章兩枚、分贈我隊及隊長李惠堂、交由我國駐法大使館郵遞外交部轉交全國體育協進會分別存發、該紀念章業於昨日寄到、茲將外交部國際司公函錄下、

逕啓者、茲准駐法大使館呈稱、「准法國體育公娛部體育司Exrriere君面稱、（本部長）以參加世界運動會中國足球隊於本年八月底來法比賽、成績優良、[illegible]該隊及該隊隊長李惠堂五色紀念章各一枚、請查收交轉、」等由、除函謝外合將紀念章案、請約查轉交上海中華全國體育協進會、收到請[illegible]、此致中華全國體育協進會、

市一象棋會訊

市一體育場第一次象棋賽會、第一循環賽於二十四日結束、各組第名一、均[illegible]

馬拉松長跑賽 今日截止報名

中國馬拉松促進會、舉辦之十三華里長跑賽、定明年一月一日上午八時、於白利南路憶定盤路口起步、現報名者已有王止林、張萬等一百四十餘名、定今日下午五時截止、獎品方面、收到者、有吳市長銀盃、潘館長等[illegible]約二十餘座云、

[illegible]

世界拳王之繼統偉績

（健美）

人皆掌而藝特精、美經濟霸權之偉大、五十年來拳鬪之霸權、操諸美人之手者凡十一次、其見奪於歐洲人者不過三次、美自一八八二年、四齡拳魁沙烈文SULLIVAN於一八八二年、戰勝本國同業巨擘Paddy RYAN丙茵而後、次年進與英魁Ch. MITCHEL米哲對賽、戰三合而即揭之、遂成「世界拳王」、彼時拳鬪之事、尚無嚴加釐定之規律、拳師上場不必加手套、沙烈文最後一次不用手套、拳賽、乃在烈日之中、相持達三小時之久、決戰達七十五合之多、而仍不能分勝負、公判員乃宣告止戰、此後即有英國坤蓓勳爵Lord QUEENSBERRY、特製必須戴手套之拳鬪規程、即後世之所稱「坤蓓律」也、此後歷代世界拳王遞嬗之跡如下表、

▲　▲　▲　▲

姓名	年齡	國籍	得銜經過	在位
沙烈文 John L. Sullivan	二十四歲	美國籍	一八八二年戰二十一合以擊倒Knock out [illegible]	在位九年
可爾 James J. Corbett	二十六	美	一八九二年戰二十一合而擊倒沙烈文	五年
斐其猛 Fitzsimmons	三十五	美	一八九七年戰十四合而擊倒可爾	兩年
吉佛利 Jim Jeffries	二十四	美	一八九九年戰十一合而擊倒斐其猛、其後王位懸缺、[illegible]一九〇六年、另由[illegible]	在位六年、其後王位懸缺一年、
勃恩 Tommy Burns	二十五	英國加拿大籍	一九〇六年戰二十合按計分法勝其對手哈特Marvin Hart	二年
強生 Jack Johnson	三十	美籍黑種巨人	一九〇八年戰十四合擊倒勃恩	七年
維拉爾 Jess Willard	二十八	美內中部牧場之牧人	一九一五年戰二十六合而擊倒強生	四年
鄧潑賽 Jack Dempsey	二十四	美	一九一九年戰三合而勝維拉爾	七年
吞尼 Gene Tunney	二十八	美	一九二六年戰十合、按計分法勝鄧潑賽、其後一年、再敗向之[illegible]、一九二八年、戰勝Tom Heeney、即行自動退位、下一年之一九三〇年、由德拳魁希茂林與美魁夏開決賽定勝負	兩年
希茂林 Max Schmeling	二十五	德籍	一九三〇年戰四合因對手犯規而勝	兩年
夏開 Jack Sharkey	三十	美	一九三二年以十五合按計分法勝希茂林	一年
卡納拉 Primo Carnera	二十七	義籍巨人	一九三三年戰六合而擊倒夏開	一年
貝亞 Max Baer	二十五	美	一九三四年戰十一合而擊倒卡納拉	一年
白拉杜 Jimmy Braddock	二十九	美	一九三五年戰十五合、按計分法勝貝亞	至明年滿兩年

按約瑟克仕Joe Louis、明年即須與白拉杜角逐、[illegible]世界拳王」之稱號、[illegible]一九三六年七月、[illegible]之美德三城、[illegible]大利之特權出、（參看附圖）

象徵世界拳王勝利精神之義國雕塑傑作

昔

當希臘盛世、國俗尚武、勝會類開、史家述事之書、每冠以某運動家樹偉績之第幾科第幾年、以代某王卽位[illegible]本年七月二十四日時報紐約特訊、[illegible]上次與人角鬪林之[illegible]、觀勝美國黑人[illegible]易每人各得美金四十萬元、此後希[illegible]林尚須與美[illegible]克一戰、以爭[illegible]世界拳王之最高地位、美國之加[illegible]廳及大米斯三城、正向主持拳賽之代理人接洽、請求以白數十萬美金之鉅[illegible]代價、作下屆拳賽地點、由紐約[illegible]本城、對舉者說[illegible]、[illegible]而去云云、

中央舉行雲南起義紀念

◎南京二十五日電、中央二十五日晨九時、在大禮堂舉行雲南起義第二十一週紀念、出席委員丁惟汾・居正・馮玉祥・孔祥熙・張繼・陳果夫・陳立夫等約四十餘人、及全體工作人員共約七百餘人、九時正奏樂開會、李烈鈞主席、領導行禮後、並即席報告、至九時半散會、

國府命令

◎國府二十五日令、裁制定勞動契約法公布之、此令、△茲修正公務員考績法施行細則公布之、此令、△任命鄭大章爲平漢路北段警備司令、此令、

商務印書館 本週新書一覽

日期	書名	著譯者	定價
十二月廿一日	觀察實驗圖解植物學（大學叢書）	楊[illegible]著	定價二元八角 郵費七分半
十二月廿一日	學校播音（師範小叢書）	金[illegible]著 四六三十二開	定價四角 郵費二分半
十二月廿二日	服裝心理學	J. C. Flugel著 孫貴定譯	定價九角 郵費五分
十二月廿二日	奧賽羅（[illegible]）	W. Shakespeare著 [illegible]	定價五角五分 郵費二分半
十二月廿三日	霓虹廣告術（小叢書）	S. Gold著 [illegible]生譯	定價四角五分 郵費二分半
十二月廿三日	宋代之市舶司（[illegible]小叢書）	藤田豐八著 魏重慶譯	定價三角 郵費二分半
十二月廿三日	低年級常識教學法（小學教育叢書）	[illegible]著	定價二角 郵費一分
十二月廿四日	十九世紀文學之主潮（中山文化教育館中山文庫）	[illegible]譯	定價一元八角 郵費五分
十二月廿四日	毒氣防禦及治療法（小叢書）	顧學裘著	定價二角 郵費一分
十二月廿五日	採購學	丁[illegible]伯著	定價一元二角 郵費五分
十二月廿五日	自律神經系（自然科學小叢書）	吳[illegible]著	定價三角 郵費一分
十二月廿六日	鄉村師範概要（師範叢書）	古[illegible]著	定價六角 郵費二分半
十二月廿六日	世界地體構造（自然科學小叢書）	青山信雄著 張資平譯	定價七角 郵費二分半
十二月廿六日	岩礦化學（自然科學小叢書）	渡邊萬次郎著 張資平譯	定價五角 郵費二分半

外埠函購各書請另加郵費　另加掛號費八分

出版週刊 [illegible]

妹妹霜

質膩淨，色光白，香味幽雅，禦寒風，免瘃裂，護肌美容。

磅瓶　大瓶　小瓶　三種

上海四馬路 太和藥房發行　歡迎[illegible]

肺癆瘰癧 Yatoconin 亞託康寧

皮下注射新藥

各埠大藥房均有出售

醫界空前的大貢獻

本劑乃係京都帝國大學教授舟岡博士根據組織治療之理論、費多年之苦心研究與實驗以特殊的方法由果糖燐酸鈣製成之結核性疾患的注射劑、依本劑之注射、藥力直達結核病竈、茲由結核病竈中所產出之Phosphatase酵素的作用、被分解而使燐酸鈣遊離沈着、遂因本劑之繼續注射、便可使其病組織淨化吸收、而獲治癒之效。

包裝　小兒用　五管、三十管各一匣裝　大人用　五管、三十管各一匣裝

總發售處　株式會社　塩野義商店　大阪市道修町

Y—52

總經理上海廣東路重松大藥房

西班牙政府軍艦攔截德貨船迫令駛比港

德定將引爲口實加緊干涉 甚或在外交上引起嚴重影響

◎巴黎二十五日哈瓦斯社電、德國商船一艘、昨由西班牙政府軍所屬軍艦、施行檢查並勒令駛往北部比爾巴沃港之後、事業報外交記者塔布衣夫人、頃加以評論云、「此舉顯與國際法相牴觸、德國定將引爲口實、而加緊干涉西班牙內亂、甚或在外交上引起嚴重之影響、亦未可知」云、

◎法國南部巴育納城二十四日哈瓦斯社電、頃聞德國貨船一艘、裝載軍用品一千五百噸、運往西班牙國民軍佔領區域、中途被西國政府軍艦攔截、當卽迫令駛往比爾巴沃港云、

法擬求國際合作 阻止德援助西班牙國民軍

願用任何嚴厲方法協助不干涉委員會 德干涉西事將造成一種新局勢

◎巴黎廿四日國民社電、法國今日擬求國際合作、阻止德國援助西班牙叛軍、願用任何嚴厲之方法、協助不干涉協定委員會、以阻止他國之干涉西班牙內戰、據可靠方面消息、法國以爲德國干涉內事、援助叛軍、將造成一種新局勢、法國雖不欲單獨行動、惟當設法以最簡捷有效之國際控制方法、阻止法德兩國間之危機、同時據悉、

◎柏林廿四日哈瓦斯社電、柏林日報登載駐巴黎訪員所撰一文、當係出于當局之授意、其內容略稱、法國外長台爾博斯、昨與德國駐法大使威爾才克舉行談話、經過情形、頗爲友好、兩人所商談者、乃係關于停止西班牙內戰之方法、該報復謂、此次會見、雖屬探聽消息之性質、然台爾博斯、業已明白表示、德國就西班牙問題、所採取之態度、實足以左右歐洲大局云、又據該報載稱、德國元首希特勒、現在貝許德斯伽登鎭度歲、當于下星期中、在該地召集其親信人士、俾就德國明年所當採取之政策、作重要之決定云、

俄對未來行動拒絕表示意見

◎莫斯科廿四日國民社電、科學家工人及飛機師今日要求政府派遣軍隊討伐西班牙國民軍、以報復蘇聯汽船被其擊沉事件、但政府官員對於未來行動拒絕表示意見、惟聞現正計劃實現英法俄三國共同行動云、

英法兩國皆已間接勸諫德國

稍爲審愼、某方報告、法國曾請德國注意、德國之一再以軍火兵力接濟叛軍、已危害和平、官方面則否認、此項消息、惟表示英法兩國、或曾以法德大使談話之時、懇約提出警告、據稱、法國之態度殊爲強硬、因法國領袖以深信意相墨索里尼對於西事已不欲再爲德國之後盾、今晚衆院財政委員會開會、一致通過政府所提對波蘭放款四萬〇五百萬佛郎、及對波蘭政府鐵道放款九萬四千五百萬佛郎二案、此舉對於波蘭之重返法國外交集團、將有絕大之關係、

意已通知法國準備嚴守中立

倘他國能取同樣之舉動、意國決服從不干涉協定、委員會任命何決議、惟意國官場亦堅持蘇俄之援助左翼軍隊、必須停止云、

英法訓令各使向駐在國勸告

◎倫敦廿四哈瓦斯社電、傳聞外務頃已訓令英國駐德意俄三國大使、及駐葡萄牙公使、轉向各駐在國政府勸告、務當努力設法、以增強不干涉西班牙內亂之約束云、又聞法國駐英大使戈爾平、昨日曾將西班牙內亂不干涉辦法之各項監察計劃、列表通知外務部、表示法國政府均準備立卽予以實施、俾西班牙內戰不致擴大、而成爲全歐洲之衝突、但法國實施各該項辦法、須以關係各國均作同樣決定爲條件云、

◎巴黎廿四日哈瓦斯社電、外交部頃訓令法國駐德意俄三國大使、及駐葡萄牙公使、轉向各駐在國政府勸告、務勿派遣志願兵前往西班牙、向內戰當事雙方投効云、

德國態度足以左右歐洲大局

◎巴黎廿四日哈瓦斯社電、據「巴黎晚報」所載消息、外長台爾博斯、曾于昨日、在外交部接見德國駐法大使威爾才克伯爵、告以德國軍隊、若果開往西班牙、援助叛軍作戰、恐不免引起重大之影響云、

德國兵士已公開參加 加入國民軍空軍作戰

德製飛機十架

◎丹吉爾國際中立港廿四日哈瓦斯社電、據聞昨日有德國所製飛機十架、自西屬摩洛哥拉拉許城出發、飛往西國南部加第克斯港、加入國民軍空軍作戰、西屬摩洛哥境內空軍根據地、原在戴杜恩城、現將遷往拉拉許城、

國民軍中尙有許多意兵

瑪德里二十五日路透社電、據防衛瑪德里之政府軍指揮米亞拉將軍發表公告稱、自十二月二日國聯舉行末次會議後、估計德國軍隊在西班牙登陸協助叛軍者、約一萬人、此項軍隊分佈於各陣線、尤以瑪德里之陣線爲多、共有六千人之衆、最近波狄拉之役、德國兵士已四出現、但迄今政府軍尙未俘有任何德國兵士、德國步兵如歐戰中所用之戰術、猛密集進攻、但政府軍指揮早有準備、付此項戰術、米氏又稱、叛軍中尙有許多意兵云、

西班牙國民軍繼續發砲轟擊瑪德里

◎瑪德里二十四日哈瓦斯社電、國民軍於本日午後向京城繼續發砲轟擊、當有砲彈數枚、落於中心區比瑪伽爾大街、傷行人若干名、另有一彈、落於中央電話公司大廈附近、但並未爆炸、

解散各種糾察隊

◎瑪德里廿五日哈瓦斯社電、國防委員會頃下令、本城近郊與城內各種糾察隊、一概予以解散、今後當由警察與保安隊、負責維持公安、人民並不得携帶槍械、在街市行走、其隸屬於政府機關者、不在此限、各武裝團體、凡未經官廳許可、而擅自執行糾察工作者、卽以亂徒論云、

比使館秘書失踪

◎瑪德里城二十四日哈瓦斯社電、比國駐西班牙大使館一等秘書某、日前突告失踪、雖經軍警當局協力尋覓、終無音訊、失踪原因、亦不得而知、此事最初係守秘密、頃始發表、比國駐西班牙代辦現已啓程前往伐倫西亞城、俾向共和政府交涉、促其加緊偵查云、

比衆院通過 禁止外國軍隊招募比氏投効

◎比京二十五日路透社電、衆院於耶誕節休會前、通過禁止外國軍隊招募比國公民投効之法律、

鄒魯由粵抵滬

定今晨入京

中央常委鄒魯氏、此次歐遊歸國、原擬早日入京、嗣因病留粵療養、自西安事變發生之後、鄒氏聞悉、異常悲憤、故特力疾北來、以謀解決辦法、鄒氏於二十三日乘坐昌興公司之亞洲皇后號輪離港、昨日正午到滬、定於今晨晉京、

熱烈歡迎

昨日前往輪次歡迎者計有中央黨部及市黨部代表陶百川、童行白、陸京士、孔副院長代表徐堪、吳市長代表李大超、淞滬警備司令楊虎代表王之南、中委胡文燦、陸幼剛、揚子江水利委員會委員長傅汝霖、第四路軍駐京辦事處主任鄧剛、及謝仲復、王志聖、曾四勿、陳達、暨鄒夫人等多人、碼頭上並懸有「歡迎黨國元老鄒海濱先生」之橫額一幅、情形至爲熱烈、

鄒氏談話

據鄒氏談、西安事變爲國家最大之不幸、目前急須謀解決辦法、先行營救蔣委員長出險、本人因病在粵療養、自聞西安事變發生之後、卽行力疾北上、與中樞各同志共謀應付、至於是否將赴陝一行、目前猶未決定、五屆中委第三次全體大會、將於一二月內召開、蕭佛成氏留居暹羅、最近未通晉訊云、

分訪各方

鄒氏抵滬、稍事休息、卽分訪監察院副院長許崇智、司法院副院長覃振、及中委楊庶堪等、交換關於時局之意見、晚刻、財次徐堪特設宴爲之洗塵、

西南中委將北來

自西安事變發生、蔣委員長被刼持、全國各方、同表憤慨、西南中委、除中常委鄒魯氏昨已北來抵滬外、昨據關係方面探悉、中委劉蘆隱・熊克武・陳嘉祐・黃季陸等氏、奉中央之召、亦均抵港、如時間得及、卽乘下班船相繼北來、入京共商一切、尙有李宗仁白崇禧代表李品仙、業經抵粵、卽將北來、此外留居暹羅之中委蕭佛成氏、正亦準備回國、入京襄贊中樞、蕭氏已先派其公子蕭松琴北來、晉京有所接洽、蕭公子於週前一度晉京後、前日來滬、迎晤鄒魯、又中委謝持・楊庶堪兩氏、患病在滬、病愈亦卽晉京、衆信因西安事變之不幸、反足以促成更進一步之精誠團結、

美駐日大使訪有田 商中國問題

◎東京同盟社二十五日電、美國駐日大使格留氏、二十四日訪問外務省有田外相、關於中國問題、交換意見、

滬陝郵件照常收寄

未奉總局停止命令

據京電載、京陝郵件已停止收寄、至滬陝間郵件、據本埠管理局營業處負責者稱、滬陝郵件、因尙未奉郵政總局停止命令、昨仍照常收寄、

蕭振瀛中止出洋

大公社云、冀察政務委員會委員蕭振瀛、自日前入京、分謁中樞當局、商以要公後、茲悉蕭氏已於二十五日晨返滬、仍下榻杜美路平友家中、至其何時出洋、仍未決定、並據其左右宣稱、蕭氏對出洋遊歷之舉、業已因故暫告中止、

滬市黨部 慶祝蔣委員長安抵洛陽

通告今日全市懸旗慶祝 並定元日舉行慶祝大會

本市市黨部、昨晚六時、得悉蔣委員長確已安抵洛陽、當卽召集臨時執委會議、討論慶祝辦法、議決、㈠卽雇汽車十輛、上懸「慶祝蔣委員長安抵洛陽」之大標語、並燃放爆竹、遊行全市、使市民咸知領袖脫險、㈡通告全市各機關團體學校工廠商店及住宅、一律於今日（二十六日）懸旗誌慶、㈢定期召集慶祝大會、並電蔣委員長慶祝、茲錄市黨部通告如下、「爲通告事、查吾黨國領袖蔣委員長、業已安抵洛陽、繼續行使職權、爲特通告全市市民、仰於本月二十六日一律懸掛國旗、共伸慶祝、特此通告」

滬市學界青年今日慶祝大會

[illegible]

何成濬徐源泉分訪當局

◎南京廿五日中央社電、何成濬・徐源泉兩氏抵京後、廿五日謁孔代院長何部長、並分訪其他中樞要人、有所商談、居正石瑛分別設宴洗塵、

李白代表劉維章謁何鍵 抵湘轉京

◎長沙廿四日中央社電、李宗仁白崇禧代表劉維章、偕宋成中廿二日抵衡、廿四日來省謁何鍵、轉達桂方擁護中央誠意、卽日轉京請示、

劉峙商震赴洛謁蔣

◎鄭州廿五日中央社電、蔣委員長廿五日下午四時卅分、由陝偕蔣夫人宋子文乘專機抵洛、劉峙商震下午七時由汴乘專車赴洛晉謁、約九時可過鄭、錢宗澤龐炳勳等將偕行、

惠通擬闢新線

擬添津至東京哈爾兩線

◎天津五日申時社電、惠通公司各線機、除某方官員來往乘坐外、搭客寥寥、營業蕭條、擬闢津至東京津至哈爾濱兩線、係公司計劃、尙未經當局批准、

財部改派李型繼任

防止走私總稽查處長

◎南京廿五日中央社電、海關防止路運走私總稽查處長安斯進、現已調任總稅務司署稽核科稅務司、遺總處長一缺、財部頃令派李型繼任、李係英人、曾任總稅務司署緝私科主任稅務司多年、又該處副處長李桐華、前由津來京接洽籌設魯北各分卡事、現已公畢、日內赴魯北主持進行、並聞財部已電請韓主席本其協助海關緝私之一貫精神繼續、與各該分卡以便利、

何部長獎黃永安

自動繳械給五千元

◎洛陽廿五日中央社電、何部長對駐洛砲兵第六旅長黃永安、爲徵信友軍、自動將全部步鎗交軍分校保存事、深爲嘉許、近飭軍需署撥給獎洋五千元、交祝紹周轉發、據黃旅長向人表示、所部爲國家軍隊、自應以國家爲前提、近承各長官嘉獎、極感激、

市黨部 市府 示禁勞資發生糾紛

資方不得藉端裁工減資 職工不得任意怠工罷工

中國國民黨上海特別市執行委員會・上海市政府昨布告云、照得際此國難時期、地方秩序、極關重要、工商各業勞資雙方、尤賴共體時艱、各安生業、不得發生糾紛、本會府爲防止工潮、維持地方治安起見、合亟會銜布告、務望各業資方、力持大體、不得於此時期藉端裁工減資、致貽口實、其各業職工、亦不得任意怠工罷工、切宜本互助之精神、泯爭議於無形、倘有不法之徒、煽動工潮、危害秩序、自當立卽嚴厲拿辦、不稍寬貸、其各懍遵毋違、切切此布、

駐顏有術之服色配選談

（小可）

歐美婦人服色選配之得宜、實爲西土文明長足進步之一例證、我華祠賦、屢及「朱顏」、李後主詞「雕闌玉砌應猶在、只是朱顏改、」其以雕闌玉砌與朱顏並稱、已帶有配色之意味、而西方專家之論婦人服色則曰、朱顏屢改、今年又與去年不同、若至明年之今日、更取去年之服以加諸身、不當以中年人之面貌而配以幼時所宜之色、不獨無以自顯其年青、或反於相比之下、益形其老、惟有善自審察顏面之色、據以選配諸身服裝之基本色者、則人生一世、反若可以多過幾度之青年、此所服色之選配、應以面色爲主、至如金髮棕髮黑髮之分、似尙無特大之關係、自一般人之生活論、多服之選色、每與夏服不同、夏服較爲輕簡、不妨作廣義之選配、自由取用斑雜之色、多服代價最昂之件惟外套、服用者爲節省經費計、總須愼加考量、以此一襲之外套、宗爲一切衫襦配飾携用品（錢包等物）所當奉爲配色標準之「主色」、大抵渾動裝之外套、恆用雜色、日常習用之便裝、其料尙可用較斑雜之色、而交際界特形隆重之晚裝外套、必須易於配合他色之純色、又純色近似單調、而裕不宜因配合之失其宜而過於單調、猶彼雜色之不宜過於閃爍也、其色彩之最難合乎面色者、如粉紅、凡著粉紅服之人、易顯面色之暗、其取過紅過藍過淡過暗之丁香色者、嘗足使其面部顏色相映之下、程度加深、或者枯白之額增其白、或者强紅之頰倍其紅、均使人深感不快、科學家有鑒及此、乃濟以各種新發明色染輕重調適之功、而又歷經各地貨商推銷樣本之實地試驗、甚至如最不宜於婦人服色者類乎絳紫之丁香色、亦可以於近紅近藍之兩種趨勢而外、益以近灰近粉近綠近白等變化、此見新時代之人生、旣不能反乎世界潮流、其輕工業廠職中具有遠識之人、惟有順潮流而自闢出路、是以關乎顏色變化以及織染諸工新名詞之紛至沓來、端賴有博古通今之士、爲之判斷、爲之評定、而顏色研究有關未來事業之繁榮、在我提倡國貨熱烈猛進之今年、更當視爲得失成敗之關鍵焉、

以代乳品哺兒之父母

宜間投嬰孩自己藥片以助小兒之消化

代乳品不問其製造如何科學化決無如母乳之適合嬰兒腸胃者故用代乳品喂哺之嬰兒較用母乳喂哺之嬰兒其腸胃多易致病爲防治此等疾患計父母如不得不採人工方法以哺其兒女務宜間嘗與服嬰孩自己藥片試閱下錄江蘇鎭江中華路七十八號汪秀玲君之書卽可知矣

汪君書云「小兒國昌初生時因母乳缺少故哺以代乳品致食積胃呆面黃肌瘦後投以嬰孩自己藥片各恙悉除此孩現已五齡康健活潑闔家欣感」

嬰孩自己藥片味美性和效大統治嬰孩食積便秘泄瀉肚痛氣脹傷風痰厥軍純發熱蛔蟲嘔吐出牙各症各藥房皆有出售或逕向上海江西路四五一號韋廉士醫生藥局購買每瓶國幣七角六瓶三元五角郵力不取

此係眞正嬰孩自己藥片之裝璜

上述之治療係由服用嬰孩自己藥片

勿購影射僞品

鄭福蘭兒科回春丹

治小兒急驚發搐 神志不清 感冒停食 咳嗽痰鳴 腹痛吐瀉 夜啼吐乳 寒熱往來 亦自剿下 新久積疾 五疳蟲積 製此丹 當病而投 用無不效 按月調服三五枚 能令脾胃強健 百病消除 條達生機 功回造化

總發行 上海三馬路望平街口 支號 首都評事街 鎭江長山門

趙翰香居

馳名陳膠應市

本號開設前清天后宮街 分設上海寶善街南京飯店對面 修合各種丸散膏丹 精製應時仲效痧藥 杜煎虎鹿龜驢霞天黃明諸膠 各種花露藥酒 人參再造丸 聖濟大活絡丹 牛黃清心丸 七製淡竹瀝膏 更有眞正阿膠一種 歷年由本主人親往山東東阿督煎 爲專治血症之特效珍品 冬令調補 男女適宜 倘蒙來方定合丸散 咸精選配 膏滋藥等 選料監工 必誠必審 如荷賜顧 竭誠歡迎

趙翰香居膠舖 寶號 宮前街 電話壹千六百八拾七號 上海山西路一九七號 電話九四七八四

安那蘇痔瘡藥塞

奏效神速 治痔妙藥 寰宇醫師所稱 新痔老痔 用之均可奏效

藥房均售 德國戈德克大藥廠精製

4